昭和八年三月二十二日第三種郵便物認可　郵政特准掛號認爲新聞紙類
康德元年六月十五日（舊曆五月初四日）　大同報　星期五　第八百三十三號（第一版）

大同報

本報創刊西曆一九一三年
發行人 王希哲　編輯人 富彭年　印刷人 賈淨民
社址 新京東六馬路
電話（本日）編輯部四二七四 營業部二〇九六 印刷工場四七二五
報費 一份國幣五分 一個月國幣壹元 外埠郵費在外
廣告價 一行（五號字十三字）一日壹元 特別地位加倍 長期另議

全中國百業凋敝中 紗業前途更壞 廠商討論補救方案

【上海通信】中國紗業、因受日紗傾銷、及標花漲價影響一蹶不振、全國華商紗廠聯合會特召集大會討論、並報告紗業過去概況、記者特採誌各情如次、

華商紗聯會、召集本市四十餘家華商紗廠代表、在愛多亞路會所、舉行大會、計到聶潞生、薛潤生、薛春生、黃首民、郭順、陣子馨、徐懋棠、陳耕莘等數十人、公推聶潞生主席、討論內容、皆係關於紗廠本身改良問題就目前生產狀況、作一具體補救辦法、討論至五時始散共決議各種則以種種關係未便發表、

紗聯會發報告 紗聯會於席間發表過去紗業概況、略謂、回溯過去一年世界經濟衰落如故、英美各國朝野合作、共謀挽救、來蘇有望、而我國則來日大難時時可危、歐美經濟復興、維持貨幣政策貿易之轉機、我貨幣貿易地位、與相返、百業凋敝、紗業當難例外、處此時艱、端賴團結奮鬥、以求生路、

紗廠一致減工 去歲錠數雖增營業則仍趨衰落、政府與紗業疊次會議、以謀補救、自四月二十二日起、一至減工、其目的並非藉此擡高紗價、實以紗價低廉滯銷如故、存紗增多、資金積擱、有無法周轉之勢、故減工以減低產量俾維持血本、後因顧全工人生計、及地方治安、復陸續復工、在自由停工期中、完全停工者凡十二廠、計紡錠四二六、六八八枚、全停夜工者四廠、計紡錠九七、二八八枚、總計全國減率在百分之二十三左右、生產仍苦過剩、故自七月七日起、又有停止夜工之舉、去歲上半年、停錠逾總數之半、下半年停錠亦逾百萬枚、減工之甚、可以想見、

紗價落銷路滯 自二十年大水災後、繼以農村崩潰、銷費奇減、棉貨因案瀉案發作、匪患蔓延、農輸入過多、跌勢更甚、造成民國以來僅見之低度、民八秋冬之季、十六支人鐘細紗、曾造二百三十兩之高價約合洋三百二十元、標準棉紗、竟跌至一百六十元零三角、僅及舊日之半、其營業蕭條、更予紡紗織廠以重大脅迫、據經濟界研究國內實業狀況、紡織業爲最劣、而尤以棉紡爲最、二十二年分竟跌至指數百分之三五、生產需要、不能適應、上海存紗、昔日不過十萬包、上年竟恒在十萬包以上、徵特資金呆擱、即利息亦難勝任、紗商痛苦、因之益深、

織業前途展望 紗花日跌、存紗日增、益以國際棉貨傾銷、與國內外廠競爭日烈、更受威脅、我國紡業不過二十年、其中內憂外患、交迫而至、人才培育則僅有南通一校、訓練勞工則廠方於工人不遑苟安、合理化與科學化、均難實現、且美國提倡白銀政策、一旦實施、勢將益陷我紗業於絕域、幸政府垂念、對減工統制貸棉諸事、進行頗力、以後欲復興紗業、須與金融互相提攜、實行低利貸款、以濟不足、尤望政府提高關稅減低對內稅則、植棉以裕紡織原料、辦紡織教育以樹技術人才、取締工潮以安廠業始克有濟云、

贛鄂鐵路月內開工 玉萍路七月一興修

【南京電】鐵部決築贛鄂鐵路由南潯沙河站、經瑞昌達新寧橋、接湘鄂路、測量亦竣定六月內開工、玉萍路由經委會撥借測量費十萬、正積極測量中、限七月一日開工以上兩路均定三年完成、

【杭州電】浙贛鐵路南（昌）玉（山）段、原定信沫以南路線因與公路平行、殊不經濟、奉蔣委員長令、改築信沫以北、經橫峰弋陽貴溪餘江各縣、且路線較短、現飛機測量已竣、即須派隊實地測量惟該線匪氛未靖、正電蔣派隊保護、以便通行、該段路線改變、全部預算、亦將重行計擬、又該段工程處決在玉山貴溪兩地擇一設立、又該路與京滬杭路局合設醫務處、現雙方正合議籌辦中

河北邪教竟而蜂起 最奇爲黑紗教 文事請孟子武事請關公 天子入關可以不納粮草

【邢台通訊】本縣城西前柳峪村一帶、最近發現一黑紗邪教、謠言惑衆、廣收教徒、凡入教教徒、在右上肢上、束黑紗一片、爲該教之記號入教者不論男女、皆所歡迎一般無知愚民、被其煽惑而入教者甚多、該教並在前柳峪村設立教壇一所、供奉之神、若輩皆稱老師、神牌位上、所書之文、異常奇特、如上下姜尚轉卯金、技授無藏匯徽音、才育八八原有定弓苗裔白何心、詞句荒謬絕倫、令人噴飯、教內注重焚香、扶乩、凡事必請神臨壇指示、並喜爲入用神藥治病如有文事、恒請孟子辦理、武事則請關公處理、其號召入教方法、謂天子入關、凡在教者、皆不納糧草、並可坐高官、故一般無知農民、多受其煽惑而入教、終日焚香拜壇、迷信若狂云

滬暨大學生與保衛團衝突 眞茹深夜槍聲 學生三人受傷十餘失踪 組織後援會向當局請願

【上海通信】滬西眞茹區之暨南大學學生、前日深晚曾與該處保衛團發生極大之衝突據謂學生被保衛團槍傷者三人、暨大學生已向市府請願懲兇、吳市長則以此事尙待徹查、故已命令市保衛團秘書主任姜懷素、市府秘書郭義、負責徹查此事

掉換皮蛋惹風波 本案之發生、其事極堪發噱、暨大學生數名至該處大雅飯店午餐、適該店茶餚已罄、故臨時命該店夥友至附近買皮蛋二枚、乃購得之皮蛋業已腐壞、故命向原店掉換、乃該店中適有該處保衛團之特別排長俞永興在內、俞當即帮同該店不允掉換壞蛋、而大雅飯店之夥友、一時氣憤遂將兩壞蛋向該店拋擲、至濺及櫃內之香煙、於是店主及俞永興排長大怒、即相住該夥、向大雅樓交涉、結果大雅樓主人賠以一元、此案始告一段落

保衛團飯店尋釁 大雅樓飯店正在生涯鼎盛之際、又有該區保衛團之班長周佩南蔡忠兩名、率同團員十餘人、向該店尋釁、據謂該團周排長、給你們觸了霉頭、故必須以香燭道歉、並須大洋十元請客、當時該店堅不應允、該團員等、遂將該店股東年已七十餘之方新東及夥友等拘去、當時在店果腹之暨大學生、以保衛團拘人、事屬越權、並以此事發生、亦因暨大學生購買皮蛋而起、故即加以干涉、而團員等拘捕方新東等時、因方倔強、竟加毆擊、當場方之頭部、即被創傷、

學生顧主抱不平 學生等乃大憤立即發生衝突並共至該管公安分所、該所則以一方乃屬暨大學生、一方又爲保衛團員、故略行勸解、立即釋出、乃團員等出外後、又欲將大雅樓股東方新東等、帶至團部、暨大之學生、時有二十餘名、乃亦隨同前往、並向駐在該團之徐隊長質問、詎徐隊長見學生態度激昂、大不謂然、竟表示爾輩既然如是、飯店老闆與夥計、儘可釋放、但爾等則惟有屈居於此、難以出外矣、言時並出手槍、向學生大罵、謂一二八之事、亦爾等弄出、事後爾等與警察、全部逃去、祇有我保衛團、維持秩序云云此時各學生身處樊籠、已被軟禁、

因道歉風波擴大 所幸同學尙有在外探視者、知事不妙、立即返校報告、該校學生大憤、乃集合二百餘人、由教授康選宜率領、向該區保衛團出發、時爲晚間八時許、既抵該團、當向該團團正王瓶如質問、王亦以此事殊有未是、表示道歉、但學生堅須該隊隊長徐佩甫親自道歉、詎徐於此時、知事不妙、業已秘密他去、因此王瓶如未能將徐交出、學生等認爲難以干休、故初則限令於五分鐘內將徐交出、繼則由五分鐘展至十分鐘、又由十分鐘展至一句鐘、徐之踪跡杳然、因此相待不下、竟長一時許、學生等不耐、乃將該團團正王瓶如挾至暨南大學、

保衛團設伏鳴槍 此時該團團員見團長被架、亦均義憤填膺、乃預於要道埋伏、當學生等挾同王瓶如路過時、乃開槍警告、前後凡達百餘響、學生等乃相率奔避、王瓶如亦於紛亂時恢復自由、當時該處公安所聞警、前往彈壓、則學生團員、均已四散、當晚學生逃至暨大後、於清晨三時許、召集全校學生、組織眞茹區保衛團殘殺同胞交涉後援會、主張嚴厲交涉、並檢點全校學生中、有呂崑山等三名受傷、十餘名失蹤、同時議決推舉代表向市政府、公安局、市保安處三方請願、同時組織搜尋隊、尋覓失蹤學生、刻聞失蹤者大都歸來、而該處公安分所、亦已將該區保衛團班長周佩南團員吉根泉等予以拘捕徹究

張學良告勸匪將士 赤匪萬惡眞相（一）

一 什麼是赤匪 赤匪發生的原因

【漢口電】大家都知道、赤匪的成分便可以明瞭、現在作赤匪的人大概有三種第一種是那下層的匪兵嘍囉、在先多是各處的地痞流氓、失業的工人和農民、他們沒有飯吃、沒有工作、是只有爲匪作盜、搶刦爲生、第二種人是各地的土豪劣紳、帶領一部分流氓、作一個中下第的土匪頭目、至於第三種人便是一些强盜式的野心家、大部分是到過俄國、會與俄國政府發生了相當關係、他們受俄國政府的指揮、在中國作赤匪的高等頭目、無論江西、湖北、河南、安徽四川以及其他各地的赤匪、大約都是這三種人組成的、爲什麼這些人去當赤匪呢當然多數人是因爲生活沒有辦法、容易被別人收買利用窮途末路、自易流爲匪寇、加以幾年來世界以各種方法剝削中國人民的血汗、使中國人民日盛窮苦、中國本國以內又屢次發生內戰、天災使着全國的經濟狀況日趨窘亂、農村中的人民日見貧困於是便有一般狡猾的人趁使他們、引誘他們、讓他們去當赤匪、農村中一般土豪劣紳、平時無惡不作、剝削鄉民、一到鄉村的人民完全沒有飯吃的時候、他們也無從剝削了、便又嗾使這些鄉民去作土匪頭目、利用這些鄉民、到處搶刦、他們依然是靠剝削這一般鄉民而得衣食這些人既然都去結夥搶刦、因而農村秩序愈形紊亂、各處田地愈不能耕種、貧農愈不能生活當土匪的也就愈見增多、這就是赤匪愈聚愈多的原因了、

二 赤匪與俄國

中國、赤匪的首領都是與俄國政府有關係的、他們受俄國政府的指揮、俄國是共產黨當政的國、俄國却想吞滅全世界、所以他組織了一個第三國際、利用這第三國際在各國組織共產黨、反對各該國政府、世界各國的共產黨正是俄國在各該國家中所佈置的敵的內應、中國共產黨也是俄國第三國際的一個支部、他的一切活動都必須遵守第三國際的命令、過去第三國際是經常代表駐在中國的、前以的鮑羅廷現在的米夫、都是中國共產黨的太上領袖、全部赤匪的活動都受他的指揮、俄國每年以大批金錢接濟中國共產黨、赤匪之一部分槍械也是由俄國供給的、赤匪的工作方法也是由俄國學來的、赤匪每一次的活動都必須向莫斯科報告、俄國每年用大批的金錢、人力、幫助各國共產黨的發展、俄國所以要在全世界各國家中都建立起來强大的共產黨、那就是俄國想借共產黨的力量統治全世界、凡是共產黨、總是擁護俄國的、即如在民國十八年東三省與俄國作戰的時候、中國共產黨員都公開站在蘇俄方面反對中國政府、中國共產黨提出『擁護蘇聯政府打倒中國政府』的口號可知共產黨是不顧國家民族的利益的、

三 赤匪之幻想

赤匪爲什麼這樣擁護俄國呢、因爲他們的首領都是過俄國訓練收買的、他們以爲俄國的狀況很好想使中國一切事件都變成俄國的樣子、他們想使全世界一切國家都不存在、只要一個蘇俄政府來統治全世界、現在匪區所組織的蘇維埃政府就是他們從蘇俄學來的、他們從蘇俄學了很多關於俄國社會的理論、想在中國實行、他們拿著俄國的理論到處騙人、反對中國現有的各種制度、譬如他們反對家庭、主張男女隨時結合、隨時分離、主張一切房屋田產都歸大家共同管理、反對中國固有的一切禮教、反對道德、廉恥、以爲這些都是陳腐的不適用的東西、他們所希望的共產主義社會、沒有國家、沒有政府、沒有家庭、沒有法律、沒有道德、沒有私有制度、什麼都沒有、以爲只有這樣纔能人人平等、他們就根據這種幻想、彼此結合起來破壞國家、破壞政府、破壞家庭、破壞法律、破壞道德、破壞私有制度、破壞整個社會國家的組織、他們對於這種罪大惡極的破壞工作、尙美其名曰代表無產階級的利益、以使一般貧民容易墮入他們的騙術之中、赤匪每天就作這些事、

農村破產聲中 井陘燃放馬火 縣府出示嚴行禁止 用挽頹風並除迷信

【井陘通訊】本縣農村經濟破產、人民入不敷出、生活無法維持、以至流離失所者、頗不乏人、不意於日前縣屬五區北秀林鄉、特燃放馬火酬神、遠近三五十里、前往觀賞者、絡繹不絕、計一切無益費用、共計不下二千元以農村破產之時、竟作此無味之消耗、殊屬痛心、縣府有見及此、特出示嚴加禁止以利民生、並除迷信、今錄原文於下爲出示嚴禁永除惡習事、查縣屬北秀林村、前燃放馬火、聞需欵二千元之鉅、際此農村破產之時、竟有此無味之消耗、雖由鄉民牢不可破、要此鄉長副首從提倡有此致之、當是時也長幼咸集、男女雜聚、不獨費時耗財、而且生危險、亟應嚴厲禁止、以挽此頹風、更聞各鄉常有如迎神賽會、動拔戶斂錢者、耗費之鉅、逾千百、似此無味之迷信、亦應一併禁止、永遠革除、除令公安局隨時查禁外、合出示布告闔境商民等一體遵知、務各痛改前非、永除惡習、自此之後倘仍有以燃放馬火、無味之迎神賽會、向民衆歛財開消者、一經查覺即按所歛之欵、處該辦人等以加倍之罰金、辦理地方公益之用、以昭儆戒、共各懍遵、勿得嘗試、切切此佈、

全中國糧食收穫 去年度秋收之估計

【南京電】實業部中央農業實驗所、近估計去全年國各省主要夏季作物收穫量、計稻八萬八千四百十九萬擔、棉一千八百七十六萬擔、玉蜀黍一萬零六百二十八萬擔、大豆、一萬六千四百五十四萬擔、高粱一萬四千二百十三萬擔、大米一萬六千二百六十七萬擔、甘薯二萬六千六百八十七萬擔云、

顧鐵道部長之瀆職事件 孫科派暴露戰術

【上海十四日發國通】關於南京政府鐵道部長顧孟餘、瀆職事件之內情、據可靠之情報稱、最近孫科澈知任如何亦不能擾取汪精衛一派穩如磐石之行政院長一席、乃暴露汪派要人之瀆職事件、使其失腳、如此次之暴露戰術致南京政府部內之糾紛、有益之擴大之形勢云、

中華匯業銀行 復業接洽就緒 內定王揖唐爲總裁 曹汝霖等爲理事

【上海電】中華匯業銀行復業事、該行於民國十七年停業經王揖唐赴日接洽已就緒、內定王爲總裁、原田爲副、曹汝霖、李思浩、曾毓雋、段宏綱、曾宗鑑及朝鮮銀行加藤、台灣銀行吉田等爲理事、負債一千四百萬元放欵一千萬元、貸於北京政府者一千四百萬元、因此欵政府未允歸償、即擱淺停閉、此次擬改組加招新股云、

【22】

阿萊廷的故事 又名寶燈 六

第二天一早、那妖回來了請阿萊廷到新造的宮院裏去瞧果然一一如阿萊廷的吩咐那些司事人等、和奴僕們都在忙碌地辦事大廳裏開有二十四扇明窗、阿萊廷看了、說不出的歡喜、

他說『不過還缺了一件東西——一件好地毯從皇宮舖到這兒、以便公主行走、去舖下罷』

地毯立時舖好、妖神陪着阿萊廷重返自己屋子裏去、

話說皇帝上朝推窗一望、驚得目瞪口呆、原來在那塊荒園地上、一夜來就造成一座瓊樓哩、他說『這必是阿萊廷的宮院了、那裏正是我給他建築的所在、他眞是有意嚇我們、一夜就造成這樣的奇物』

他瞧見阿萊廷的母親現身在院子裏的時候、偏體華服要比他自己的女兒、穿着更是富麗、却是一樣地喫驚、他想、這樣孝敬的兒子、定能成做溫良的丈夫、不多時那兒子來了、這時候他在王者儀仗中、最後一次離開茅舍、他却還不會忘掉取那寶燈、和戴上那只辟邪的戒指

他和公主結婚的婚儀、舖張得十分華富、也有酒筵也有音樂、也有跳舞、當那公主一到她新宮的時候、見金碧輝煌、設備珍異、她就向阿萊廷說道『王子、我常想世界上的宮院、沒有更勝過我父王的了、但到現在、我纔知道、自己是坐井觀天哩！』

第二天、阿萊廷隨著一大隊扈從、親到皇帝那裏、請他率領宰相和衆朝臣、蒞臨公主的宮院裏飲宴、皇帝歡喜允諾、他向這所宮院、愈走近一步、愈驚訝着它的瑰麗輝煌、他到了大廳、見有二十四扇窗、驚呼道、

『這宮院 算得世界上奇物之一了、何處見有金銀砌成的牆壁兒、和鑽石、碧玉、瑪瑙裝成的窗子呢不過你得告訴我、在這般講究的明堂裏、剩下一扇窗子、沒有完成、幹什麼？』

阿萊廷說『我留下這扇窗子沒有完成、是請陛下賜恩完成的』

皇帝說『很好、謝你好意朕當立刻傳旨動工』

當玉工和金匠奉旨來完成這面窗壁、用掉皇家國庫裏一切的珠寶、却還向宰相家借索若干、便是阿萊廷作某聘禮的珠玉、也都用完了、做到一個月的工程、那窗壁却祇砌得一半、阿萊廷因此趕掉了他們、教他們將砌成的、都拆卸下來、取還皇帝和宰相、他乃擦着燈、妖神出現、說道、

『我以前命 你建造那二十四扇窗子的明堂時、有一扇我教你剩下不完成的、現在我要命你去造成』一會兒、這工作完成了、

皇帝見玉工拿了實玉回來奏明他們的工程、已經罷歇却不知道什麼緣故、很是驚訝、皇帝立即命馬、駕幸阿萊廷的宮院、問是什麼意思他到了那裏、一眼就瞧見一堞完整的窗壁、他不信是眞的、親自去把這二十四堞窗牆一一驗目過去、看他有沒有受騙、却終於相信了、他便抱着阿萊廷、吻着他的前額、說道、

『卿眞是奇人！霎眼間、却造得這般奇巧的東西！你定是天仙下凡、朕愈覺得愛羨了』

阿萊廷不但極受皇帝的寵幸、且極受百姓們的熱愛、當他每次出行、或是上朝、或是去拜望宰相和衆朝臣們的時候、他必令兩個奴僕、跟在馬後、將滿把兒的金錢向街民撒去、這樣地、一連居住數年、一般人都把他當做好朋友看待、

且說那非洲魔術家、一向以爲他離開那地洞以來、阿萊廷早經死掉了、有一天、他用巫術一算、知道他已逃得生命、而且得了這寶燈的妖神幫助、已住在仙宮一般的屋子裏了、

第二天他就上路向中國大城走去、等他到時、安息在一個客棧裏、那裏、他早又聽到阿萊廷的豪富、阿萊的仁德、和他厚結民心的事實當他一見那座宮殿時、他知道、除掉寶燈的妖神們、是決不能建造得這般瑰麗的、他回到客棧裏、又妬又惱、痛恨便宜了阿萊廷、却獲得這樣寶物、他又用巫術算得阿萊廷原來並不曾把那燈隨身帶着、却留藏在宮院裏、這時候、他眞歡喜極了、拍掌說『我如今可以得着燈、我必教阿萊廷仍回到他的茅舍裏去』

第二天早上、他訪得阿萊廷出去行獵、要八天纔回家現在三天已經過去了、他得此消息、立即想成一個計策到一家舖子裏、買一打白銅燈兒、店主人回說此時貨還不全、須明天交貨、因爲魔術家要他這些燈擦亮、他答應將牠們收拾整齊、

我往日打牌不待八圈完了即覺疲倦自從買用栢齡工廠出品之牌後因其光澤鮮艷潔白玲瓏一見即覺精神倍增連戰兩個八圈不但未覺疲倦且亦忘却吸烟對此佳品有似進入覺勝令人賞玩不置之概願諸友無不稱贊也
瀋陽大西邊門外大街路北 栢齡工廠謹啓

夏！廚房之必需品
冰
◎五月一日起在左記地點爲臨時營業所如承光顧不拘多少遠近賞信即可送到不悞主顧
●嚴寒零下三十五度所凍之天然冰 耐久不化
販賣所
日電四八五七番
日電三二三一番
滿電 三四八番
西五馬路七二
滿電 二三四番

新京冰雪共同販賣所
事務所 東三道街四十號
電話 日電三二三一番
啓者本年度採冰之際經過首都警察廳嚴重監督之下採取貯藏於倉庫之際衛生課指導嚴守設備完全較往年冰質極端優良大有天淵之別確心改良請惠臨參觀賜顧無任盼禱

耳鼻咽喉科專門
診療時間 自午前八時至午後六時 星期午後停診
院址 新京梅枝町四丁目一番地（領事館前東三條通街角）
公主堂 三井醫院
院長醫學博士 三井忠
隨時入院 應召出診 電話二七〇三番
通曉日語而願爲看護婦者來院接洽

請看 福豐號的大特色
洋服材料有新奇的齊全花色承做洋服手工之精緻樣兒久不退變世界花妝品及日常需用品物美價廉綢緞衣料羅紗綾絹花色翻新現成最美麗的仕女風衣洋服價尤低廉結婚的禮服禮帽花冠頭紗一概租賃定做馬掛長衫祺袍祺衫定期不悞洋服附屬品的零件應有盡有無美不備歡迎參觀
本店主人謹啓
電話三七四〇番
頭道溝日本橋通六十三番地

律師張魁漢代表趙聲遠通告
爲通告事茲據吉林功成玉銀行總經理趙君聲遠來所聲稱鄙人家門不幸生有逆子名學海字滙川無法無天不服管教狂嫖濫賭敗德喪行鄙人深恐逆子牽累晚景生活無以爲計業於前民國十六年間在天津市新天津報聲明父子脫離關係登載一年有餘並於民國十九年四月間請由原籍撫甯縣縣政府將學海宣告禁治產有案頃聞學海寄居新京倘有遠近戚友親族借與學海銀錢者鄙人概不負責除已請由新京市商會轉請新京城內日本憲兵分隊備案外特請代登報端等情前來合就委託情由代表登報日後倘有貨與學海銀錢而向趙君聲遠討要者即係存心欺侮本律師既受委託定盡依法保障之責特此通告
本律師事務所在新京龍春胡同

社說

藏本失踪事件與日本親善前途(則)

日華兩國、近年以來、以華方之種種行動、向日之感情逐起極大之變化、日有吉公使鑒於今日大勢、非日華兩國携手、不足以謀東亞之眞正和平、經幾多之努力、爰有此番回華之舉、以吾人之觀測、以此實爲日華感情轉好之一大機會、從此順利進行不但華北問題可因之解決即其他問題、亦可望直接交涉、是誠日華前途之福音、不謂於此、而竟有日本南京總領事館藏本書記生失踪之事件、斯誠爲不幸之事矣、據有關係者之推測、約有自殺與被拉兩種、事雖尙無確證、惟綜合藏本失踪以前之情狀、自殺之說、似不可信原因該領事館附近、方正嚴重警備、而約在一星期前、約有彷彿便衣憲兵尾隨藏本身後之事態、認爲似有在相當權力掩護下而被拉之情勢謂以被拉說爲有力、又據日外務省首腦部間之協議、以爲一國首都南京之中央、而日本領事館之館員、竟偶然行踪不明、以華方警察經三晝夜之搜査、尙未得何等結果、對於南京政府之誠意、頗致疑義、因之日公使館於十一日午後三時、對該事件發表聲明書、謂對於該事件非常憂慮、爲判明此事眞像起見、己備講所有之手段、相信在最近期間眞像必能判明、爲使其早日實現、更希望華方之努力、而因此事件日方有派遣軍隊前赴南京之舉、雖據佐藤海軍武官之談話、謂津島軍艦之南京行、由以前有屢次之預定、在該下只靜觀事件之發展、等語、然使竟有不祥之結果發現、其事必歸重大化、亦意中事也、故華方外交部亞細亞司長沈覲鼎於十一日上午代表汪兆銘衛訪問須磨總領事關於該事件、表示遺憾、並陳取日本側之搜査經過、聽述華方當局、亦必盡力搜査之旨、綜上各種情勢觀之、足見日華双方皆認爲至大之事件、使果判明出於自殺、自不能生出何等問題、而爲日華双方之幸事、倘有其他嫌疑或政治背景、而日華感情將次好轉之今日、必因此爲一大變化、共一切華北問題、與夫直接交涉之曙光、將爲之重入於黯淡之中、是猶放船於海中、方一帆風順乘船之人、爲之歡喜無量、乃忽遇暗礁、致乘者將沈入於危險、寧非不幸之事哉、吾人於此、不禁抱杞人之憂甚望華方事出誠意、不至淪入於最大嫌疑之中、是誠日華双方之幸福、苟非然者、則此番有吉公使之一番努力將必歸於泡影、而日華前途之逆轉、正未可究詰、或至如前此杉山書記生事件之同一重大化、亦未可知、是則吾人所切望於事實之判明、而殷殷置慮者也、

各方異常注目嚴格審查之
康德元年度新預算
今日即可審查完竣
俟提出於第十六次國務會議通過後
在本月底內決定正式公佈

康德元年度滿洲國政府豫算、歲入總額一億七千七百五十七萬元、各部要求總額達二億七千三百五十萬元、結局須減除一億元、主計處之查定、則按照堅實第一主義、排擊赤字方針以嚴格態度而從事、一方面、則國勢之趨勢、必然的產業建設正式工作之豫算、則必有以算入之、元年度豫算一決於主計處之活動云、查定則豫定十五日完了、十八日召集臨時總務司長會議、作新豫算最後的磋商、廿日、提出國務會議、二十五日由院議決定、提出參議會議在廿六日、廿七日公布之、

黑河宮崎特務機關長談稱
蘇聯不法射擊眞相
命中船客與船身之槍彈
均係蘇聯軍隊所使用者

【哈爾濱十三日國通】關於[illegible]日之不法射擊滿洲國事件、蘇聯側託黨機關報、揭載種種逆宣傳的記事、反駁滿洲國側之抗議、而關於不法射擊事件之眞相、黑河特務機關長宮崎大尉談、蘇聯側、報道匪賊射擊滿洲國商船、但命中船客及船體之彈丸、爲蘇聯赤衛軍之使用者、黑龍江之航路標識爲目標、而進行者、須取蜿曲航路、若按現在之標識航行、則到五十米之距離、須接近蘇聯領土之地點多多、蘇聯側雖謂武振、揚湖號、接近蘇聯領土、因撮映寫眞而行射擊、但右船員等所持寫眞、並無有撮映之事實云云、

軍縮會閉幕後
各國進行單獨的交涉
如遇障碍即開非常會

【日內瓦十三日電】軍縮會總委員會之十一日會議、韓德森宣佈閉會、並表示、爲求德國返回軍縮會之各國個別的交涉、顧順利進行、毫無滯難、韓德森又謂、若發生困難、彼即召開軍縮會事務局非常會議、意大利及匈牙利代表團宣稱彼國僅派旁聽加入安全委員會、因按照所通過議案之安全解釋、僅限於兩國之條約實則與彼國之安全解釋殊異蘇聯代表李特維諾夫保留有權、提出非獨在歐洲並在其他大陸之締結兩國安全條約

法比捷克等國
均不付戰債
且看美國如何

【華盛頓十三日電】駐華盛頓法國大使拉布列氏、十二日訪問國務院、手交法國政府之通告、內稱本月十五日已到支付期之一九三四年度上半期戰債、不爲交付云、

【巴黎電】內閣舉行會議外交部長巴爾杜報告本月十五日到期之美國戰債事件、會議結果、內閣一致議決對此問題通過仍持一九三二年十二月所通過之原則、關於此事之正式通知、將於今日經法國駐華盛頓使館向美政府提出、

【華盛頓電】比利時及捷克斯洛伐克正式通告美政府、謂六月十五日到期之戰債不能償付、

上海洋文報
重視藏本事件

【上海十三日電】藏本副領事失踪事件發生、事件又在標榜近代國家建設之民國政府之首都、關係者爲代表一國之外交官、予當地外人社會以異常衝動、雖經搜査數日亦未見得何等端倪、故中國側之態度、甚可疑、自十一日、當地各報紙共載社論、示以重大之關心、事件之趨勢、各方面皆視爲重大云、

蔣介石
急遽歸京

【南京十三日電】據中國側消息、蔣介石鑑於藏本事件之重大化、將豫定日提前、於十四日由南昌入南京、與汪精衛以下要人協議對策、

因軍縮會行將絕望
英計劃擴張空軍
建造新銳機六百架
增築飛行場二十所

【倫敦十三日電】英國政府、不拘束于依國際軍縮會議而縮小軍備、且決將邁進於海軍充實、航空省、計畫建造新銳軍用機六百架增設彪大空軍增設案、本案綱要如次、一、建造新銳軍用機六百架增設空軍五十中隊、一、新設飛行場二十處、施行大增空軍人員、一、此計畫爲亘今後數年之繼續事業、

德意兩首腦之會見
關係歐洲局勢
─想像的會談內容─

【威內斯十三日電】對峙歐洲南北兩獨裁王歷史的會見、今已於水上都邑之威尼斯而開始矣、南歐巨人之莫索里尼首相十三日午前與外務省首腦、出迎北歐盟友希特拉宰相、握手後、相偕赴威尼斯市廳臨公式午餐會、威尼斯全市正準備歡迎兩巨人、港外有意大利海軍精銳十隻之下錨、兩獨裁王相偕赴斯托拉別莊、交膝以談打開歐洲政局危機之策、開誠交換意見、其會見內容絕對秘密、獨兩國政府高官參加外何人皆不准近於會見室、意政府在斯托拉一帶、警戒水洩不通、惟其會見主題、必在軍縮問題、則甚明也、德國政府提議此次會見莫索里尼始而有難色、及日內瓦軍縮一般委員會情勢險惡而無期休會、乃行承諾、兩獨裁王除軍縮問題、更議及國際聯盟改組案、審議聯盟改組時、奧德國政府之復歸聯盟案、奧國問題或亦議題之一也、

實部調查
電業狀況

實業部當局、以我國電氣事業、向無正確之統計、並自建國以來、各地之電氣事業有增無已、如新設事業、或擴充區域、或增加設備等、於該部以前所調査者不相符合、該部對於電氣事業有監督管轄之責、故該部令全國各電氣事業、將各該事業之最近決算期之當時狀況、及大同二年度營業情形、工程狀況、一併呈報該部、以備將通盤計劃之參考云、

薩國承認我國後
日本報紙之論評
▲……外交部宣化司發表……▼

東京朝日新聞

薩爾瓦多爲國聯會員之一、因不拘於國聯不承認滿洲國之決議、而率先承認新國家値此時局誠碍人尋味也、回憶滿洲國前向歐美各國通告實施帝制時、除薩爾瓦多外尙有其他一國聯會員國名立陶宛亦正式照覆新國家是也國聯對於薩爾瓦多承認滿洲國一擧、正在無可措置之際中國提出聲訴、要求國聯向薩國施行警告、或制裁手段但其結果、究將有何效力與否、實不無疑問焉、且國聯之不承認滿洲國決議、實際上究竟有無效果、亦實一最饒興趣之問題也、

東京日日新聞

滿洲國既爲儼然存在之獨立國家、雖國聯不准其加入萬國郵政同盟、但於現際情形下、亦不得不認識新國家之存在也、今日以前、國聯每忽於國際友誼、致對滿洲國輒以不承認之態度處之、但如國聯各會員國、一一自動而承認滿洲國時、吾不知國聯果將出而干涉歟、抑或出以否認斯二者恐均有所不能也、今薩國此擧豈僅與國聯一大衝動己耶、因其行動基於正義故於東洋史上將留一千載不朽之燦爛史蹟也、

東京時事新報

夫正式承認者、即克服一切空虛理論之談、而現正確認識之謂也、此乃今日世界各國人士咸加提倡、衆表傾向之所致、固非偶然也、國聯對於滿洲國之存在、以認識不足、所持不承認主義、必爲之動搖者、亦勢也、然若猶冀國聯之權威、不致喪失殆盡者不可得也、

都新聞

打破國聯所標榜之不承認主義、以獨立之見解而宣言承認者、誠足證其對於東亞情勢認識正確、并可勸誘其他同此見解之國家、各施其自由行動、不受他國之拘束、是則於吾東亞或世界之和平裨益不淺也、

滿洲日報

在中美有一共和國、名薩爾瓦多者、忽於三月三日、發表正式承認滿洲國、薩國全面積爲三萬四千哩、全國人口爲一百五十萬、誠一小國也但能步日本之後塵、率自承認滿洲國、誠爲世人所堪重視者也、夫昔日無國聯之際似此小國、原無任何問題、但今日該小國爲國聯會員之一、故與大會員國享有同等之表決權、當去年三月、國聯對於滿洲國採取不承認之決議時、小國家之代表、有立即退出議席者、亦有表示其代表之國家、不爲該決議所拘束者、足徵其識見高遠卓絕不群、時至今日、莫不驚服、其意志堅強也、總之薩國對於滿洲國之一切事實及其獨立之現狀、一一認識後、方有承認之擧、亦事理之自然者也、且爲獨立國家應有之態度也、尤可貴者、薩爾瓦多僅中美一小共和國耳、竟敢不仰列強之鼻息、而有斷然之行爲誠難能也、

蘇聯不法行爲
在最近兩個月中
達二十有餘件之多
我國側將提出嚴重抗議

【哈爾濱十三日電】蘇聯不法行爲、自曩日射擊紀賢號事件以後、由四月至五月間、達廿餘件之多、如蘇聯機不時降落於滿洲國以來、東部蘇滿國境之蘇聯官憲、神經異常尖銳、其不法越境、竟侵入東寧城內、五月九日、十三日、廿八日、凡三次、並拉致十數名滿人及朝鮮人、或強制占領滿人家屋、乘滿洲國東部國境警備力薄、而屢行其不法行爲、其目的蓋在蒐集滿洲國之情報、目的達到時、則强制使役勞働、此等重大蘇聯側不法行爲、滿洲國側對蘇聯將提出嚴重抗議、

國幣流通關東州
業經解決
期促進經濟同盟

國幣統一之大事業、在本年六月末可以完成、所餘懸案之一之關東州內國幣流通問題、今大藏拓務二省間相傳諒解亦成、已有解決曙光、此等幣制統一事業之完成、與依中央銀行運用貨幣政策之幣價安定、與我國財政之堅實性相關甚切、國外資本家之進出滿洲之氣運、愈加緊急、我國政府順應此情勢欲期向國內誘導資本、今司法部改正一部、挿入許可一般依金資本而設立公司(銀行業除外)之條項、經法制局審査、國務院參議府會議之議決、近將公布、因此則對於向來金銀行市變動之懸念、及因股分市場之不便而生之資本流入之障害、可以免除日滿經濟同盟之資本的結成亦大爲促進矣云、

失踪數日之
藏本副領事
某茶葉店老人
在孝陵洞穴發現
藏本氏已呈昏睡狀態
當由憲警送至司令部

【南京十三日急電】十三日午後一時明孝陵茶店老人某、在孝陵裏洞穴中發見、昏睡狀態之藏本副領事、即引渡於該方面搜査中之中國巡查、老人曰、藏本副領事聞發見入而驚、身心若甚疲勞、生命尙無別種情形云、

日方馳往調査

【南京十三日急電】接得藏本副領事在孝陵發見之報、新聞記者、武官、領事館警察巡査等立即馳赴現場、爲時已遲、藏本副領事已不知去向、或係爲憲兵隊帶走云、

【南京十三日急電】藏本副領事十三日午後一時於南京郊外明孝陵發見、南京警備司令谷正倫、即報告於高橋武官、武官急赴該地、

藏本氏副領事護送至憲兵部

【南京十三日急電】藏本副領事在孝陵發見後、當由中國制服便服巡警三名護衛、乘馬車送到憲兵司令部云、

【南京十三日電】藏本副領失踪事、日本總領事館午後五時十五分以口頭發表如左

藏本副領事本身、已於十三日午後五時由中國方面受領、本人心身極度疲勞不耐尋問、俟健康恢復再尋問一切事情、

憲兵部不誠意 日本官憲憤慨

【南京十三日急電】引渡於日本領事館之藏本副領事、因已至口不能言之疲勞狀態、中國憲兵司令谷正倫、對於藏本副領事發見前之經過、其所發表假以爲副領事自行失踪、甚不誠意、日本官憲極爲憤慨云、

須磨總領事致外務公電

【東京十三日急電】十三日午後七時五十分、須磨南京總領事致外務省公電如左、

南京政府外交部向須磨總領事以電話告知、謂藏本副領事之居所判明、目下請保護接回云云、須磨總領事及有野書記官、即赴外交部、於午後五時十分將本人接回云、

待其精神鎭靜再行調査眞相

【上海十三日電】十三日午後十時、日本公使館發表、據南京情報、十三日午後五時十分、南京總領事館已接回藏本副領事、精神甚錯亂、如中國方面報道之言語動作、均逸常規刻正努於鎭靜、俟精神狀態恢復、再詳細察詢、

在未發現前
汪精衛派遣代表
向有吉公使陳謝

【上海十三日電】汪精衛顧慮藏本事件重大化、十二日派特使赴有吉公使處、表示遺憾之意、所述如左、國民政府當局、現正極力搜査、近或得有何等頭緒、諸暫稍待、日華國交、正在平靜途中、切望勿因藏本事件再趨惡化云、

北平人心動搖

【北平十三日電】藏本副領事失踪事件、此間中國要人側對於其進展性、極爲關心、甚以因結果之如何、而發生事態爲憂、通車通郵問題解決在邇、故深爲痛心、於緊張中而發表特別戒嚴令云、

南京市大搜查 日軍艦亦警備

【南京十三日電】十二日須磨總領事對汪精衛嚴重警告、因之國府關於藏本事件、更加緊搜査、即近郊一帶、亦爲嚴密之大搜査、一面日本海軍第廿六驅逐隊之檜、海防艦對馬、同到南京、以任警備云、

日居留民會要求徹底解決

【南京十三日電】南京居留民會十三日午後三時開第二回評議員會、協議結果、對須磨總領事請求下列二事、

一、希望事件之徹底解決、

二、關於將來保護居留民之生命財產、懇請要求中國側嚴重保障、

散會後即着手實行、

上海日公使館發表重要聲明

【上海十三日電】上海之日本公使館、十二日午後六時、關于藏本事件、發表如左之聲明書、

十二日午後五時、廣田外相致須磨總領事之訓電如左、

以一國首都之南京、竟發生藏本事件、且失踪後、迄今已經數日、仍未能擧其搜査之實、可云中國政府之失態矣、日本政府在華官民之安全上關於本件不得不拂以多大之關心、又關于本件之要求、保留之于將來、基于右列訓電、須磨總領事、注視事件之推移認爲至適當之時期時、再向中國政府提出正當要求云、

事態眞像究竟如何
俟明瞭後再定態度
日外務當局之談話

【東京十三日電】藏本副領事失踪一案、己經好轉、然於日華關係、不無影響、可謂予以一大衝動、今已得在南京郊外判明生存之報、外務當局語曰、

尙未得到何等公電、既接情報、當係事實、藏本副領事失踪以來、日本當局對國民政府、即要求嚴重警告、今既判明生存、殊爲可喜、雖然、藏本副領事如何能在如此之處、羈寓數日、今後情形、非俟駐外官憲交涉仍難明瞭、總之、以一國之首都發生如此事件、可爲非同小可之問題、俟有正式公報、再決定態度云、

軍政部顧問
住谷主計正榮轉

軍政部顧問住谷主計正、十一日榮轉陸軍經理學校教官近往東京赴任、該主計正、可謂草創軍政部之人物、爲滿洲國軍經理主義計、將積年宿弊破除、分別公私經濟將私兵的軍閥軍隊、而成爲國家之軍隊、功績頗大、此次之榮轉、各方面無不惜別

任免及指叙
(六月十三日公佈)

△法院繙譯官枝元政之著兼任檢察廳繙譯官著敘委任一等此狀

△派法院繙譯官兼檢察廳繙譯官枝元政之兼充吉林高等檢察廳繙譯官

△任岡一弘爲司法部屬官著敘委任二等此狀

△派司法部屬官岡一弘在司法部刑事司辦事

各地商況
六月十三日

金銀

中銀收買金價格(公分)	三圓二〇
倫敦銀塊	一九片八分五
同 遠卯	一九片六分二
紐約銀塊	四五仙〇分〇
孟買銀塊	五三留比八分七
倫敦金塊	六磅一七志七片三分二
紐約金塊	三五弗〇〇分
上海標金	一、〇一九元七〇
新京足金每兩	一一七、〇〇
新京紋銀每兩	一、四〇

匯兌
滿洲中央銀行行市

金票(每百元)	一〇六圓八〇
鈔票 同	九五圓五〇
現大洋 同	一〇〇圓〇〇
滙紐約 同	三一弗八分五
滙倫敦(每元)	一志三片六分五
滙上海(每百元)	九八圓〇〇
滙天津 同	九八圓〇〇
美法滙兌	六仙六片〇分〇
英美滙兌	五弗〇五仙二分一
美日滙兌	三〇弗〇六仙
中美滙兌	三三弗一二仙
上海英滙 賣	一志三片八分五
上海英滙 買	一志三片六分二
上海美滙 賣	三二弗八分七
上海美滙 買	三二弗六分五
上海東滙 賣	一〇九元三三
上海東滙 買	一〇九元七〇
神戸美滙 賣	二九弗六分一
神戸美滙 買	三〇弗六分五
神戸英滙 賣	一志三片三分七
神戸英滙 買	一志三片三分九
國幣滙鎭平銀	七〇二兩〇〇
大連滙上海	九八元三〇
大連滙煙臺	九七元八五

錢鈔
城內現行

鈔票每元合金票	一元二七
哈洋每元合金票	八毛五二
國幣每元合鈔票	九毛五四
國幣每元合金票	一元〇六六
金票每元合官帖	四百六十九吊
鈔票每元合官帖	五百廿四吊

●金融市場現行

●鈔票對國幣

	本日午前	昨日午後
開行	九五、三五	九五、三七
大價	九五、四〇	九五、三八
小價	九五、三〇	九五、三五
下市	九五、三五	九五、三五
安數	一萬元	一萬三千

●金票對鈔票

	本日午前	昨日午後
開行	一二一、七〇	一二一、四八
大價	一二一、八五	一二一、六三
小價	一二一、六〇	一二一、四五
下市	一二一、八五	一二一、六〇
安數	五萬元	一萬五千

▲奉天▼

●國幣對金票

	本日午前	六月二十八日 本日午後
開行	九三、九〇	九三、九〇
大價	九三、九五	九三、九五
小價	九三、九〇	九三、九〇
下市	九三、九〇	九三、九五
安數	五萬五千	七萬元
同	現行	一〇六、五〇

●國幣對鈔票

	本日午前	六月二十八日 本日午後
開行	一〇五、〇〇	未
大價	一〇五、〇〇	
小價	一〇五、〇〇	
下市	一〇五、〇〇	
安數	四萬五千	安
同	現行	一〇四、九五

▲大連▼

●金票對鈔票

	本日午前	六月二十七日 本日午後
開行	一二一、九〇	一二一、九五
大價	一二二、〇〇	一二一、九五
小價	一二一、七〇	一二一、八五
下市	一二一、九〇	一二一、九〇
安數	一〇六萬元	三九〇萬元
同	現行	一一一、七五

商品

▲安東▼ ●鎭平銀對金票 現行 一五一、九〇

▲開原▼ ●國幣對金票 現行 一〇六、四五

▲哈爾濱▼ ●國幣對金票 現行 一〇六、六〇

●美國棉花

現行	一二仙三〇
六月卯	一二仙一三
八月卯	一二仙三六
十月卯	一二仙四八
十二月卯	一二仙五三
三月卯	一二仙六四
五月卯	一二仙七三

●印度棉花

邊紐吉印	一八八留比
卜高魯印	一三八留比
沃謀拉印	二一〇留比

●大阪三品

現行	二四九、〇〇
七月	二三八、一〇
八月	二二八、三〇
九月	二二七、七〇
十月	二一三、〇〇
十一月	二一一、四〇
遠卯	二一一、六〇

●神戸豆餅

六月卯	二、九〇
七月卯	

▲大連▼

●豆餅(一塊鈔票價)

現行	一、一〇
六月半	一、〇九五
七月半	一、〇九五
八月半	一、一二〇

●豆油(一箱鈔票價)

現行	八、九〇
六月半	九、〇五
七月半	九、〇五
八月半	九、一〇

米糧
▲新京▼

●大豆 現行 八、一〇 安一車

●高粱 現行 三、二〇 安二車

●城內米糧現行

紅糧	四角八分
小米	六角二分
粳米	一元
古米	二元四角
小豆	二元四角
元豆	二元二角
稻米	三元一角
豆油	一角八
豆餅	三角八分

▲大連▼

●大豆(百斤鈔票價)

帶皮	三、四五
六月卯	三、四四
七月卯	三、五〇
八月卯	三、五一
九月卯	三、五三
十月卯	三、五〇

●高粱(百斤鈔票價)

現行	一、六七
六月卯	
七月卯	一、七七
八月卯	一、八一
九月卯	一、八八
十月卯	

▲哈爾濱▼

●大豆(一布特哈洋價)

六月卯	一、五一〇
七月卯	一、五三七五
八月卯	一、五四七五
九月卯	

●小麥(同上)

六月卯	一、三三〇〇
七月卯	一、三三〇〇
八月卯	一、三二五〇
九月卯	一、一七七五

大同報各地版

秩父宮殿下於忙碌中 賜謁各國領事 並慰問在奉之傷病兵

(奉天通訊)秩父宮殿下、蒞奉之第一日、蒞各處、毫無暇晷、業誌另條、乃於午後五時十分、駕歸行轅、稍事休憩、仍賜謁已候別室之美總領事耶穆葉斯、麥雅氏、英總領事彼得巴滋特拉氏、蘇聯總領事葉努基耶羅夫氏德領事掖特易滋格斯氏、法領事畢克勒潘氏九名及蜂谷領事等、五時半、蜂谷總領事爲導、九員咸進賜謁室內蜂谷總領事一一介紹、殿下氣象滿足、各賜握手禮、一同感激惶恐而退去、

又秩父宮殿下、午後四時三十分由病院長貴島一等軍醫正以下士官以下之奉迎、蒞衛戍病院、殿下以貴島院長之恭導、駕臨院長室、約十分間、俯聽奉陳院內之狀況四時五十分、再由貴島院長之恭導、至各病院、慰問名譽之傷病兵、殿下並親覽病床日記、垂詢患者狀況、浴此破格之光榮、共白衣傷病兵、固不論矣、即爲恭導之貴島院長以下隨員、亦一同充分感激焉、以後殿下復順次觀覽手術室愛克斯光線室、然後諸員奉送裡、午後五時、自正門出發、駕歸奉天總領事館行轅云、

總領事館 暫爲行轅

(奉天電)秩父宮殿下由奉天驛順次光臨奉天神社、忠魂碑、守備隊司令部、衛戍病院、精神振作、毫無疲倦之意、午後五時十分、平安下榻於奉天總領事館行轅、官邸門前、峰谷總領事員等、一同鵠立候迎、由峰谷總領事、引導入寢室而解裝云、

開魯水災

(開魯訊)本縣自月之二日起連日雨水連綿、直至五日方止、街道上、雖然泥濘、但是因爲行人太多、已經踐蹈得有些乾了、各機關首領們紛紛出城視査、水災狀況、記者也到東西城門外、看了一番、登在城墻上、往外一看、但見城外白亮亮的、一片一片的水、波紋翻翻、的橫穿田野、有的盈溢溝渠淡青微黃的苗、淹峙在水裏一塊一塊的、如遠觀海中的蠶島、鄉間的民房、有的被水包圍了、浸的堪堪欲倒、好像水閣涼亭、多輕狂的燕子、都在水面上翻飛、好像很驚疑的樣子、但是那些很可憐的農民們、都赤足露背的、忙着濬溝掘壕、調理那水、婦女們抱着孩兒、都帶着很憂慮的神情、瞧着那田園的水、小孩子們、也有指指劃劃的、嘴裡喊着水呀消了罷、噫、這次的水雖然算不了大災、但是把田園沖了很多、苦農民們、所受損失也很大的呢、據農民們報告說、這大水、是由老河漲出來的云、

哈埠暴雨連綿 人民已準備避難

(哈爾濱訊)北滿一帶、近半月內、暴雨連綿、江水突漲、情形、迭誌前報、昨今兩日(十二三日、即夏歷五月初一二日)又不間斷的降大雨、兩日夜、迄未放晴、迷信家講、不怕初一陰、就怕初二雨蓋初二降雨、此月中即無晴日也、況松花江上游之嫩江及第二松花江支流之拉林河近日亦因大雨連綿、大行氾濫、兩岸村莊、均被淹沒、呈多年未有之大水災、以此觀察、哈爾濱一帶之松花江於數日以後、亦勢必爲空前之增水、近日對岸太陽島、十字島、平民船塢等處、一部已浸入水內、漸呈大增水之現象、腦筋靈敏之商民、以水位雖尚在一三〇、〇〇公尺以下、惟鑒於前年之大水災、已成驚弓之鳥、又比較目下增水之程度、今後雨期尚久、果如迷信家所言、露雨不斷、難保不發現第二次大水災、故近日多有準備避難者、向南崗馬家溝等安全地帶、尋覓房屋、頗形忙煞云、

又十二日午後四時許、於薄陰中天色忽於晦冥、屋中黑暗無光、閃電霹靂、與颶風同時暴起、風聲勢如牛吼、共速度爲從前所未有、立時暴雨如注、市內電柱小房多破摧折、而松花江方面受害尤大、事後調査、兩岸小船於風起時、因下錨未及、多被吹入江中、江心正渡之船舶、亦大半被風吹沉淹死渡客無算、太陽島俄飯店之俄女招待、被淹死五人、水上救護隊當時冒險出動、拚命救濟、被救活之滿俄男女、達十數名之多、其罹難者當必更多於此、似此大風、前後僅四十餘分、若稍延長、遭難者當必更多云

佛教會 舉行成立典禮

(西豐)於日昨在本縣城內舉行盛大典禮、會監王春暄氏、頗爲熱心共益、博施濟衆、開會時、經會監報告該會之宗旨、並將該會歷年來此創造的結果及過程以及近將實施的方針施粥、設立學校、以佛普救人民之生計、感化民間之故有劣性心情者是以爲本會之宗旨設施、嗣後各來賓均有祝詞、經會長答詞後、於此盛會之際、撮影一東、以致紀念、影後會餐於此閉會云、

鳳城縣駭人聽聞之 鳳山廟會匪人撕票

(鳳城)舊歷四月廿八日鳳山廟會中、於午後一時許在南山咀地方、二匪人綁走市內巨商謙益湧經理閻勛忱及該號鐵嶺分號、謙益當經理周墨林(河北省人年四十三歲)旋於吳家限子處、閻逃周被擊斃、昨報已略誌之、今再詳誌其梗概以饗閱者、緣周因提款事宜始來鳳城總號、時値鳳山廟會之期、久慕是山之勝蹟卓著景緻天成、乃於是日會同閻氏同往游山於午後一時許、稍進飲食後、乃乘六三號任永花之馬車取道回城、行至背陰寨南頭、見商會白趙二會長迎面而來出村口北首見前有二農人、戴葦笠藍色衣褲、身短年少分道而行狀似進城、及車距二人不遠、二人突然回身各持小槍嚇令站住、二匪跳在車踏板上、以手槍對周閻腋下示畏嚇、並同馬車向二龍山馳去、時行人絡繹於途、二匪人可謂膽大、及行至吳家限子、周閻同情之下、奮力與匪人奪槍、四人由車上滾下、扭成一團、閻因力大乘機脫逃、匪人向其擊射數槍均未命中、車夫亦欲趁此動、此時周已奪槍在手、因不明射法等於無用、於射閻之匪用槍將周之右太陽射中一彈腹部一彈、登時身死、車夫早已御車逃去途中遇閻載其逃回報告、而警察步騎各隊、已得消息、分乘汽車馬西前來擊剿、及至當場見周臥血泊中身死多時矣、時午後二時許、檢察周之金表金鍊現洋完全存在、祇金鐲被匪擄去(指上有印)謙益湧得訊、除將屍身抬回盛殮後並電知各方以辦善後、結果如何再誌、

伊通二十家子鎭 離奇之慘殺案 緝私兵在廟被殺

(公主嶺)本邑南二十家子鎭吉黑權運緝私隊長、姚鏡非氏、少年英俊才學宏富、到差以來、對於一切職務、矢勤矢愼、而於緝私鹽務一項尤爲不遺餘力、於本月九日晚、派遣隊兵李延亭、出街梭巡、堵緝私運鹽犯、行至西街廟前、突由西南飛來流彈、由前胸部打入、後背透出、當時殞命、及經發覺、報該隊長馳赴檢驗一切外、至請鹽務署偵査被害原因、至該隊兵李延亭年方二十一歲係本地人氏、家有父母髮妻並無產業、僅靠該隊兵一人養贍生活、其父母聞耗後、携其兒媳哭奔屍場、業已咽泣不能成聲、其形狀之慘、實屬不忍目覩、並無不嘆惜遭遇之慘、而該姚隊長、尤深悲憫該隊兵身後蕭條、現正據情呈請鹽務署頒發恤金以資發給被害者之二老養贍想我滿洲國以王道立國、對於因公死亡、必能有所撫恤結果如何容訪再誌、

鑑於村治弊端叢生 嚴令考試村中各助理員

(開原訊)縣長常守陳、參事官宮內虎雄、副參事官岡部善修、鑑於村治弊端叢生、恐其長此以往、貽害村民非淺、欲免此種流弊、非根本解決不可、乃於前日令各村中、各僱員、假藉育斌中學校地址、實行考試、計報名者五百名、嗣後經考試結果錄取六十名、備取四十名、於日昨已正式開學、講習一個月、教授學科、分公牘科財務科、警務科、教育科、日文科等五種、而任教職者均亦各股長、將來肄業之後分派各區、村公所爲助理員云云、

小蒿子站 協和會成立分會

(小蒿子站)泰康縣、各界耆首、鑒於地方之發展、及人生之近化、非有互助之精神殊不足、發揚王道之眞諦、是以發起成立滿洲國、協和會、泰康縣分會、乃有昨特假本站商會議場、招集地方各機關、各法團、各團體開協和會籌備大會、暫先照章籌備一切事項、並即招募會員、會址、即設商務會內現各項手續、已皆就緒、入會者、極形踴躍、定日重開成立大會、所有會內、主要人員、將來由總會派員監視由會員中選出、惟會長一席據一般人推測、彭伯衡、李雲亭、孫顯榮、三人、最爲有望、將來鹿死誰手、莫可逆睹、俟選出後、再爲披錄

視察團絡繹於途

(哈爾濱訊)今春以來、日本內地各團體來滿視察者、前去後繼、絡繹於途、據調査昨十一日一日之間、即有三團體來哈視察、玆記其團體人數如次、一、東京市立京橋商業學校視察團一行三十五名、於十一日午後二時十分到哈投宿於鶴屋旅社、二、小倉師範學校視察團一行三十三名、於以上同時回哈、投宿於東洋旅社三、關東廳朝鮮課主催之在滿鮮人民會長視察團一行七名、於以上同時到哈、

龍江省亘忽降大雨 街市均成澤國 嫩江之水亦復大增

(黑龍江通訊)本埠自入月以來即時有陰晴、惟自十日星期日午後天空驟然陰雲密佈終而甘霖大降歷時未久、迄至晚間終未若何過大、殆至晨間、則一變從來之緩和形式、竟取急驟態度、傾山倒海、雨勢如注、中間曾作一度之休息、至午前十二時許則雨勢更加狂暴、街內流水成渠、可謂滿坑滿谷、永安里一帶低窪之處、儘成澤國住戶之廬舍十室九漏、以致室外大雨則室內必降小雨、甚者因屋漏而未克早餐者亦有之、踝踱於街頭之行人、因大雨驟來、皆倉皇奔走、足下稍一不愼、即跌於汚泥坑中、加之大雨當頭、淋漓盡致、大可爲此時之寫照、形似落湯之鷄、見者咸爲之捧腹、二年來此次殆爲未有之豪雨云、

又因日來之大雨嫩江之水亦復大增、倘再繼續落雨則誠堪虞云云、

賣妻爲娼

(洮南)劉海亭者、遊手好閒身無正業、娶妻劉桂琴、年二十餘、容貌頗佳、姿色可人、遂操神女生涯、以賣餬口、但因近日營業不起色、劉遂與友人劉清林相謀、暗將其妻劉桂琴賣與西市場桂喜堂妓館使大洋四百五十元日昨誑其妻日、家中生活困窘、吾將送汝進女工廠爲傭月資五元國幣、以補生計、其妻乃慨然應允、劉於晚間買車將劉氏即送入妓館爲妓至時劉氏始悟、然已無法挽回、終日以淚洗面、日前忽被檢察廳查悉、以劉某逼良爲娼、有失人道、遂將當事人等傳廳訊辦云、

游警隊選尤赴邊 分發於喜峯綏芬

(哈爾濱)哈爾濱游動警察隊奉警務司令、由該隊選拔於銃隊長、分派於喜峰口及綏芬河、玆將其選派方法列後一、派遣於喜峰口、編入國境警察隊者、計十三名、十六日上午九時三十分出發、搭北鐵列車、由新京轉赴喜峰口、二、派遣於綏芬河國境警察隊者、計十六名、惟出發日期、尚未決定云、

紀念大典運動大會 各地先後盛大舉行 風和日暖健男兒奮勇競技 【六】

安東縣

爲慶祝登極大典、日滿双方、聯合舉行運動大會、早經滿洲國體育協會安東分會、計畫警備就緒、決定於六月三日舉行、當日天雨關係、未克舉行、延至六月十日(星期日)遂開盛會

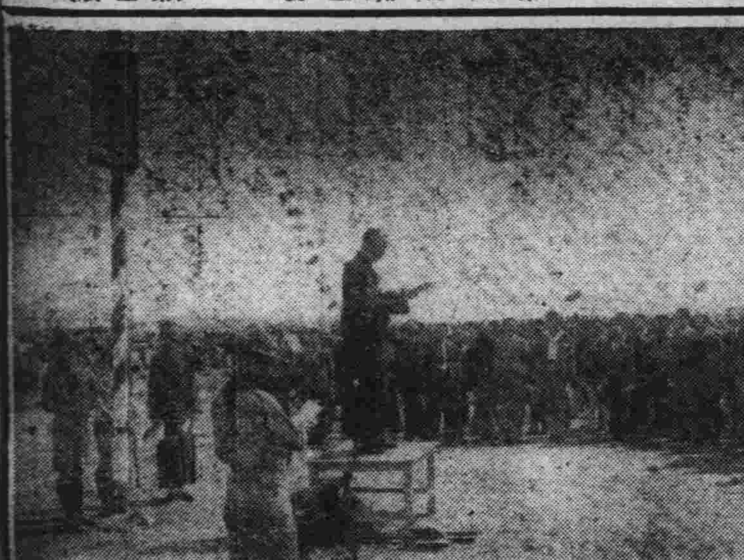

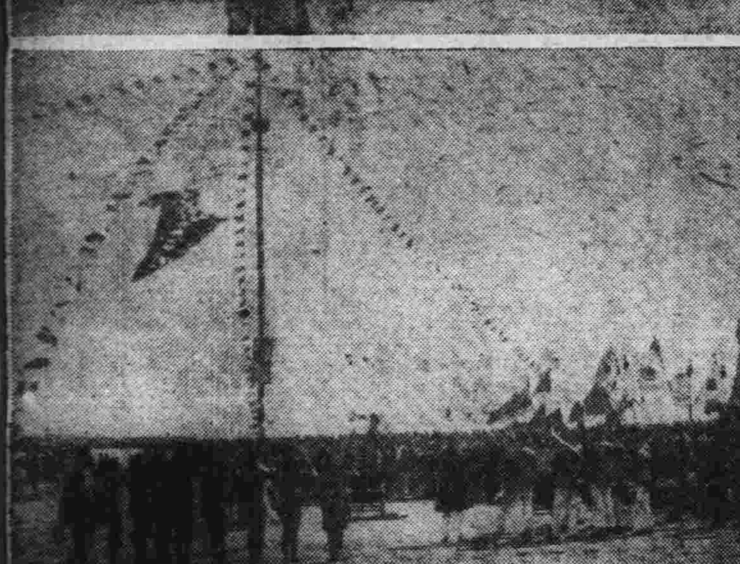

是日早八時、各學校齊集東坎子運動場、當即依次開會奏樂、升旗、唱國歌、合唱慶祝大典大運動會歌、繼由會長孫文斅、致開會詞、會長致辭畢、即開始運動、此次運動大會、各界熱心捐助獎品者、多於往年、玆擇其重要者列後、稅捐局列局長銀盾一座、水利局米局長銀盾一座、大日本體育協會金票三十元、採木公司韓業事長小洋百元、安東理木公會國幣廿元、安東總商會事盾三座、實業銀行、銀盾一座、安東縣長參事官銀盾一座、岡本領事坐鐘一架、航業會張會長銀盾一座小洋十二元、滿文打字兆所長銀盾一座、警察廳白廳長、銀盾一座、航政局銀盾一座、福興金店銀盾一座、法院張院長滿洲銀長小洋五元、地方檢廳吳廳長合贈錦標一架永遠棧小洋二十元、潘典獄長、老天祥小洋十元、福源昌國幣五元、恒升隆錦標一架、其他官商各界、所送之獎品、不及備載、各界人士對斯會之熱誠、寔堪欽佩也

是日運動項目一、百米男高尋五、六、二、二百米市民男中、三、團體操、縣一校四、五十米、男初尋一、二三、四男、五、百米女高尋五、六、六、二人三足、男中、七、團體操女師中校、八、五十米、女初尋一、二三、四女、九、團體操、縣立第二小學、十、百米女中高女、十一、食面包競走男高、十二、掩目拾球、幼稚園、十三、百米市民、男中十四、團體操、縣立第三小學、十五、二百米、男高尋五、六〇十六、白粉男初、十七、百米、男初、尋一、二、三、四、男、十八、團體操、男師中校、十九、百米、女初、尋一、二、三、四、女、二十、拔河幼稚園二十一、借物競走、男高、二十二、團體操、卍慈校、二十三、二百米、女中、高女、二十四、四百米接力、市民男中、二十五、驅鴨競走、女初、二十六、團體操市一校、二十七、二百米、女高尋五、六、二十八、團體操縣四校、二十九、四百米接力、男高、尋五、六、午間休息三十分、賞食、則有宏達校、賈校長、奉命組織之化裝餘興、扮演舊式秧歌、滿場遊行、很有興趣、頗得一般之好評云、三十、餘興、女師中第二小學校、三十一、二百米、男初、尋一、二、三、四、男三十二、團體操、縣立第五小學校、三十三、夫婦競走男中、三十五、四百米、市民、男中、三十六、四百米接力女中、高女、三十七、提燈競走、市民、三十八、團體操、三育校、三十九、四百米接力、男初、尋一、二、三、男、四十、四百米男高、尋一、二、三、四、男、四十一、八百米、市民男中、四十二、武裝競走、男初、四十三、團體操、滿商校、四十四、四百米、女中、高女、四十五、二百米女初尋一、二、三、四、女四十六、四百米接力、女高尋五、六、女、四十七、八百米接力、男高、尋五、六男四十八、盲啞競走女高、四十九、團體操、光明校、五十、八百米接力、女中、高女、五十一、八百米接力男中、市民、五十二、餘興一、師中第一小學五十三、餘興、市民、以至於百米、二百米、四百米、及四百米接力、八百米接力、等多爲日滿學生之競賽、其成績均甚良好、其中各學校之團體操、尤得當局特別之好評云、

(寫眞)即安東運動大會、上爲孫會長致開會詞、下爲大會之升旗勢、

綏中縣

本縣籌備慶祝大典運動會、原擬六月三日舉行、嗣因天雨、改期比賽於九日早八鐘、在東門外廣場、舉行運動、是日天氣和煦、風不揚塵、全縣各男女中小學校學生、先後到場、排列四周、頗爲嚴肅整齊、少時、溫縣長、村上參事官各機關首領、與屬官、指導官等、連袂入場、遂鳴炮升旗、奏樂開會、由縣長致開會詞畢、開始比賽、比賽項目、計八百、二百、高欄、障碍、等賽跑、各運動員、大顯身手、精氣勃勃、鼓勇爭賽、成績甚優、午間休息時、女校學生、演夕陽無限好柔軟體操、並手持彩花、排成『大典紀念』『大皇帝萬古千年』等字形、頗形美觀午後一日、續行比賽、至五時方始閉會、記此次比賽、各項獎品、以縣第一二三初中縣三四五六各小學、暨萬寶山、牛心屯、小莊子等小學學生、所得甚多、錦標三桿、爲縣一中、縣女中、萬寶山、等校、各得其一、並有文源堂書局、助獎自行車一輛、爲縣一中學生張鴻恩得去云、

濟生有術

(新臺子訊)本驛道外、仁濟醫院、院長、李蔭溥氏曾在專醫校畢業、學旣淵博、經驗亦富、深試東西醫門精微之奥旨、尤專於剖割精奇之手術該氏不但臨診有術、且泰抱濟世之熱心、每貧無力診治者、除免費外、必澈底精詳、但能挽救者、務期達到完滿地步、以致每日應診者、絡繹不絕、於五月二十七日、有原籍山東王某、腹部生瘡(名肚腸癰)、危急情篤)延該氏診治、一再剖割毒去腫消、精神復初、旬餘痊癒、若該院長者、可謂造福疾黎、濟生有術矣、

富錦避難者 陸續回歸

(哈爾濱訊)、松北江下游富錦地方、前被股匪攻擊、一時陷於危境、同時發生種種謠言、人心動搖、所有小康以上之商民、大部向安全地帶避去、日前日軍開去、已將股匪擊潰、向四外逃竄、江防艦隊亦已開到、駐在鎭攝、是該地之危險、完全掃去、某商頃接富錦來電、謂前此避去商之民、連日陸續返來、市面繁榮、亦漸次恢復云、

鴉片・嗎啡 斷瘾迅速安全 戒除後再吸煙 福 嗎耶兒

本店 東京日本橋區本町二丁目一番地
滿洲支店 大連市山縣通一八二番地
資本金 壹億圓【全部收足】
新京三井洋行

辦承目品
糧食、面粉、大豆
及其他、豆類、大豆
餅其他、豆餅類、豆
油其他、豆油類、炭
用品、電氣類、石炭、其他
機械、一般、及砂糖
洋灰、報館、紙類
廠袋、絲類、金類
木材、化學、肥料
工業藥品、食料品
其他雜品、人造絲
類三井紅茶

電話
二三六〇 三二八四 三二八八 二二九八 二〇一二 二〇六二 二四四四 二七六三 二四六〇 三三五八
所長 賣買 賣買 保險 機械 庶務 電信 勘定及出納 保險取次 滿洲人 三井倉庫 所長室 社員社宅

專治
性病科 皮膚科 秘尿器科 內科
新京朝日通八九(八島通角)

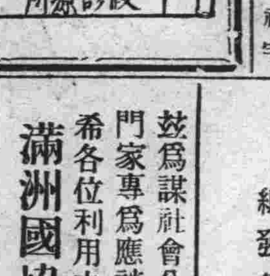

院長 從五位勳六等 醫學博士 深町穗積
醫師 深町音五郎
深町醫院
◇院內二大特長設備完全住院方便
診療時間 門診 自午前八時至午後二時 自午前五時至午後九時
出診 自午後二時至午後五時
但急病不拘時間

舒肝健胃丸
平肝順氣開胃健脾
一切胃病當日見效
此藥專治、男婦肝鬱氣滯、胃不消化、飲食停滯、時常打隔、嘔吐酸水、胃腸脹痛、兩脇攻痛、及日久心口疼痛、噎腰轉食、心腹病塊、癥瘕痞積、氣逆攻痛單雙膨症、因氣肝腫、食積、寒積、虫積、氣積及茶寒、酒寒、心腹各症、服之神效、奇驗功效、舒肝順氣、開胃健脾、開鬱化滯、散積消聚、平肝導滯、散癥除煩、強健胃納、凡係因氣、因食所患肝胃各症、無不立驗、通暢百脈、閘腸通便、消除煩悶、舒暢氣血、其效如神、無論老幼服之、當日見功、每袋定價現洋一元半打五元函購不索郵費
總發行奉天鐘樓北 關東大藥房

介紹命相專家郭經九
特指迷津精奇神斷之郭經九對於命相哲理經世傳經驗二十餘年又得名人指正更得精玄揣骨神相精演奇門飛星測命大批八字已經算過均神奇稱贊絲毫不爽有顯知終身興衰請前往一談實前車之明鏡方知不謬深知先生之數學哲理精妙特此介紹也
介紹人 衣瑞亭 吳景三 趙錫甫 金錫九 劉興沛 鄭贊周 李存南 于繼昌 商麟侯
現寓奉天小南城門外東順城街南 郭經九命館

感謝靈學大家羅默香先生
啓者賢於去春忽患類似腦沖血症歷經諸名醫診療而時愈時患迄無良効一稔有餘痛苦萬狀近因北平著名靈學大醫士羅默香先生來京遊歷遂請其醫治未及旬日病已豁然又同寓商處長少公子久患下痿動轉維艱迄今二年屢治罔効現經先生醫治功効顯著似此神醫於今罕覯若先生者可謂抱濟世之婆心具活人之善術者矣先生醫學深奥治法簡單舉凡百症完全精靈力感應克奏神功而患者既免藥劑之苦尤無針割之傷此純爲先生專門醫學非但不背乎科學理論更不影響物質文明敢云時代化醫界進步之學術絕非江湖術士惑衆騙財者可同日而語也賢等深荷其惠無由爲報特肅數行藉鳴謝悃並敢爲各界抱採薪之憂者作一介紹幸垂鑒焉
金賢 商承魯 謹啓
代擬診例
門診(限五人)午前九時至十二時診費三元
出診(限五人)午後一時至六時診費十元車資加一成
路遠另議經介紹者減收六成恕不送診
現寓大馬路滿洲大旅社十九號

軍政部發行地圖
滿洲國現在有遺積詳細地圖發現供獻於社會實是我們滿洲國人民之幸福人人不可不備如施行遊歷者研究地質學者發掘古物者以及經商軍警學校等均可備用外省縣如有購者函達即寄特此聲明目次列左
(1)省縣鎭鄕村屯堡詳細非常
(2)國界省界縣界鎭界分明清析
(3)鐵路航路汽車路大道小徑
(4)國產物之主要地及高低平原符號
(5)名勝樹林荒地濕地泥地等等均標詳細
五萬分之一地圖定價一角五分五十萬分之一定價二角
十萬分之一地圖定價一角五分百萬分之一定價七元五角
新京近傍地圖定價二角奉天近傍定價二角
滿洲國總發賣處新京成文厚書局謹啓 自働長電話二九六六番
代理處 安東誠文信 吉林裕興書莊 營口成文厚 哈爾濱成文厚 黑龍江成文厚 奉天關東印書館

玆爲謀社會公衆之利益起見請有法律專門家專爲應談法律一切問題且不取分文希各位利用之爲幸
滿洲國協和會中央事務所
擔當者 律師 法學士 神崎正義

感謝神算道遙子
名垂海內婦孺咸知批相偉人不勝枚舉人劉俊傑數年前經道遙子先生批相指示絲毫不謬所謀均得勝利敵信仰之餘無一爲酬特代登報用表謝忱各界諸君願知終身富貴流年休咎妻財子祿請往一談便知靈驗相批大洋五元談命二元外埠通信先潤後批占卦大洋五角
寓新京頭道溝醉鮮旅社四十四號

代辦 民事刑事及一般法律事務 滿洲國商標登錄請願事務
辦事、迅速、懇切、信用、
滿洲國商標呈請代理人
律師 法學士 富永是保
法律商標事務所
新京室町四丁目七(三井洋行對面)

明淸八義二俠劍乃武俠說部之鉅作每十萬餘言通俗警世久膾人口第七集刻已出版每集定價國幣三角由第一集購至第五集收洋一元二角由第一集購至第十集(先付七集)收洋二圓(注意)外城郵費加一各處代理提成從優商函面洽均可
奉天省城小南門外
醒時報社營業部謹啓

濱海島青　見見聞聞

女人的夏季（下）

一切主權付與她一顰一笑

△龍鳳▽

唯有女人地方纔熱鬧、纔有趣、——不信你可以由北平的王府井起走、到雍和宮、比一比那兒是熱鬧、—任何的地方都為女人造快樂、任何的他們、都流動於女人勢力之下、青島的夏、便這樣的、被世上唯有女人給獨佔了、

這些由女人們身上發出輕快的觀感、你都可以在青島任何的海濱與街頭接觸着、再有便是那些為了女人的快樂而求生活的各等不同的蠢男子了、

平常我在北平看着馬路體操的男人—洋車夫—我也相信那是較苦的求生手段、但從到了青島、才知道那些馬路體操零碎關偷的生活、比起青島碼頭上的工人、與泛海求魚的漁人、眞是尙有天淵的分別、那就不能不為生在北平的馬路體操的人們慶幸了、

你不曾看見過穿着家織粗布作的、補了不可再補、不成藍色的衣服、你不曾看見他們每天只在吃飽飯上觔打斗、你還不會看見他們的生命、是時時懸在水的波浪之間、他們莫得好的衣服可穿飽飯可吃、並且把全身的筋力血汗、同生命在戰鬪、而求的只是幾個錢、他們的命運、是為了錢而造成這樣、他們的生活、是為了錢、而在呻吟掙扎着、聽吧、如果你高興那一邊、只為了朱唇的一笑、花了甘心孝敬人的幾十幾百或是幾千元的錢、這邊呢、只為了各人的一飽而傷他可憐的一條腿、或可憐的一支手、更甚至一個可憐的壯年有為的生命、他們不會不滿意他們的生活、只是覺着自己是低能兒他們—只好是他們吧—

青島市裡是為着把夏季交與女人的喜笑與金錢的流動而輪轉着、它傍海的四鄉、確也一樣的把主權、落到女人的手裡、當海洋的暖風吹漏了全市、散着在海濱四鄉村落的男子們、也都為了女人與金錢的驅使、乘着小船到海裡去打魚、所以青島的濱海的四鄉、雖然是不會走上科學式的生活裡、却也不二的同市裡一樣、把夏的主權、交到女人的手裡、在那互相來往慶幣交易的、便都是些人類的女人了、剩下的男性、便只有小囝子、與衰老不能再勞的老年人了、青島的夏、便這樣的被金錢籠罩着、輕輕的交到女人的手下、

光怪陸離上海夏季

性生活的運動（下）

媚眼與花蛇齊飛　人面共狗舌一色

獅子

第二女律師

自女律師鄭毓秀離國後、現又有一女律師出庭、在上海頗具相當聲譽、律師姓陳名以莊、為現任國際貿易局英文秘書長季澤晉之夫人、陳女士卒業上海法政學院、季則為該院英文敎授也、陳女士所壇長為商標法、有深切之研究、且與國際貿易局長何炳賢及實業部商標局長何棹賢昆仲有相當交誼、故過有商標案件、無不迎刃而解、近日律師業務亦十分發達、

張竸探梅心

窮途末路之梅花歌舞團、自稱從南洋載譽歸來、現又出演金城大戲院、廣告登有特號大字曰『欲採梅心、此其時矣』故一般具有『張競生癡』者、無不爭先往觀、成績何如、可讀見矣—提起張競生三字、想讀者必甚興奮、還近況尙佳、在上海某大報上刊『食經』一文、故一種不明世故之頑童劣孩、對『食經』二字、每生誤解也、

賽珍受攻擊

由電影明星轉變為紅舞女者有梁賽珍、近被選為國皇后、月前在湖社行加冕典禮、一般捧后狂徒極盡奔走之能事、當日收到各屆銀盾頗多、於大滬舞廳伴舞時挾銀盾以俱去、成列大滬舞廳中、任人觀覽、後因其他舞星抗議、咸謂賽珍並非大滬所選舞后、不應在大滬成列、與舞廳經理交涉、令將獎品搬走、否則一體罷舞、結果將此項贈品移去、賽珍頗為懊喪云、

媚眼弄花蛇

南京路之夜、尤其在夏夜儼然是一條色的長街、一條蜿蜒花蛇、電炬光輝、照耀如同白晝、人行道上儘是些沒落了靈魂的女人、她們蹤躂飄蕩、對選擇的顧客們作媚眼、倘經雙方同意、街頭即開價格談判、成立相當協定、

有聲書籍

美國達雅氏新發明

（紐約電訊）據發明家達雅氏宣布、彼新近發明一種『有聲書籍』不久即可出版、其製與尋常留聲機片相似、能灌入三萬字長短之小說、該片每一面能唱一小時二十分、達氏近在工程師俱樂部會經試驗此項發明、頗為成功、據稱、當留聲機剛發明之初期、艾迪生氏曾預料將來有此項發明、達氏曾充任艾迪生氏之律師由一八九七年至一九一三年、自一九一八年起即從事此項發明之試驗、此項唱片上之凹線、每英寸有五百、代替尋常之一二百、唱片每分鐘中僅轉十六轉又三分之二、以代替尋常之七十八轉、故每唱片約須時一小時餘、以代替三四分鐘、此項唱片最適用於盲人、老者或患近視者、此種唱片可在新式之擴音唱機上演唱、只須稍加改造即可、唱片每片價格約為七先令六便士、其製造成本與尋常之唱片無異云、

自殺團

教授學生同時受欺

（美俄阿哈俄州亞克隆訊）近頃亞克隆大學有教授三名、學生一百五十名簽字、約定用砍頭方法、作大規模自殺、此事經過、言之頗可噴飯、初大學校刊編輯部有人發起欲測驗師生之中、有若干人對於向學校當局所提出之聲請書、不經閱讀、即遐行簽字、試驗之結果、得一百五十三人簽字、該編輯等即將此項請求自殺之聲請書遞與學校當局、當局接此聲請後大為駭笑、一時校內外傳為話柄云、

新京市內小貲本商

新舊市場一瞥（11）

文友

▲夏之街頭頓增一番熱鬧……

妓館、…也是新市場內招集遊客增多的主力、可是全數是三等、屋小如蜂房家家相連呢、在商埠地內的妓館、祗有此處與三馬路耳、大約人有三百餘名、每人包住一間房子、如其說是一間、這個間字、未免有點委屈、如不說間、要稱牠為容膝軒那似乎說得太美、若照實際上推測、那一塊地方床上床下、若有三個人、便可鬧人滿之患了、可是話又說回來、在她們的需要上、根本兩個人位置、即滿所用、又何必大呢？哈哈？

三等妓館的營業根本上便和二等不同、她們是以賣行賣肉為唯一主義、維有時也賣盤子、盤子客終不抵二等多、所以不多的原因、第一房屋窄小、假錢彷彿如其開三等盤子何不上二等呢、她們的營業時間、也比二等較長、二等每日上客、最早是要過午後一點鐘、她們那就不能了、每天從清晨一醒就須急上裝、坐在室內、把活動廣告樹立起來、一直鬧到午後十二點、方能休息這是晚間沒有住客的話、若是晚上有局客、一夜能睡幾小時那更是短暫又短了、

在新市場內的市場、是建築環形的房宇、四面闢門、面面有路、出入來往、大為方便、中間空地、江湖術士醫卜相星、攤床小販、咸集聚於此、五花八門、光怪陸離、每當夏日、處處撐起白布小棚、遮光蔽雨均甚方便遠遠望去、大有山野廟會風味、入此中者、幾忘其身在都市中矣、環境迫人、有如是也、

在場內之營業、以下等飯館、佔最主要地位、但該館子稀粥面條、為其主要售品、間以有賣秫米粥、豆腐菜者、各人肉摸腰包、一角半角、皆能吃得飽、其情形、前已約略言過、茲不重贅、餘足以引起吾人注意者、其為醫卜星相乎—

提起來市場內的醫士除了鑲牙、及賣丸散膏丹者外、並沒有什麼顯赫的大醫師、可是在那裏也不需要顯赫大醫師、除去史先生一家鑲牙館、冠冕堂皇、高懸牌匾、門窗雅潔、由窗外望進去、尙有一番新氣象外、那些出售成藥的、都是自己搭個布棚、就地為攤、把所有的丸拉！散拉！一瓶瓶、一罐罐堆積地上、

丁玲返湘

拒絕親友會見

（長沙特訊）沉悶年餘之丁玲女士消息、國內文學界、均極注意、玆聞月前已返湖南原籍、同行尙有數人、丁玲女士以跋涉勞頓、甚至拒見親友、相信在家修養數月、或可恢復從前精神、

北平某校風起雲湧

「拉礫兒」新運動【上】

「甜不甜」？「甜」「黏不黏」？「黏」

（北平訊）『拉礫兒』的運動、現在正風起雲湧於本西城某校禁宮裡、什麼叫做『拉礫兒』呢？這在未之前聞的人聽了、一定有些莫明其妙、因為這個新名詞大有歐化的味道、原來『礫兒』就是『DEAR』的譯音、含有『親愛的』底意思、其所以叫『礫兒』而不叫『親愛的』底原因和我們願意稱『迷斯張』而不願意稱『張姑娘』或『張小姐』底原因一樣、一方面是『礫兒』兩個字比較摩皆、一方面是『礫兒』比較『小姐』刺耳的成分少、容易說出口、按一般應用的意思來說、就是誰同誰的關係更進了一層或是比較的更親密些的、就彼此稱做『礫兒』、『礫兒』為什麼要拉呢？說來話長、且看下面詳細分解、

在禁宮裡上課的學生、活潑的度着人生的黃金時代年齡多在十數歲、正是活潑無疑的課堂以外、她們都需要着彼此在感情上有一番聯絡的、但是宮裡的統治者是個非常的狄克推多、剝削了她們的種種自由、因此她們沒有學生自治會、也沒有其他聯絡感情的組織、然而她們活潑的友愛的心情、絕不會因為壓迫而歸於沉寂、她們不需要老板着面孔、老莊嚴着姿態、她們在課餘需要活動、開心、於是『拉礫兒』的運動、便從此風行起來、

這運動是經常的現象、現在簡直成了業餘飯後的消遣的玩藝兒、每逢大家鬧玩的時候、準會有兩齣『拉礫兒』的喜劇表演出來、在『拉礫兒』的過程中、也有好幾個步驟的、

第一步是選擇、例如一個初中的小妹妹、屬意了高級班的某一位姐姐、自己不好意思直接去向她講話、說出自己如何傾慕、如何想結識她的心意、她自己便在本班的同學面前、讚嘆她所屬意的那位姐姐的功課有多麼好待人如何的和氣……這些話說出了之後、就立刻有熱心介紹的『紅娘』出現、來執行這一拉攏的任務、

第二步是拉、怎麼樣拉呢這些『紅娘』就把這位小妹妹連拉帶拖的擁到她所屬意的人的身邊、同時高級班的同學一齊響應、起來擁獲、要她兩握握手、談談心、

關義俠傳（一）

（黑山郝讓先述）

義俠者、遼西之黑山人也、關姓、父名必振、為商營川、遂僑寓焉、俠少時、讀書於楞嚴寺附近某小學堂中、課餘之暇、猶復好學、時往圖書館作借箴之舉、圖書館距家稍遠、故中途每入某印社小憩、且藉以摩挲金石、縱覽法書、意甚愉快、入座即展卷、手携書籍、偶爾忘形遂至移暑、時某印社中有小婢名紅嬌者、年約十三四、體態輕盈、擧止綽約、方姓父曾執富客別墅司閽役、別墅易主、嬌父告失業、母又早死、家中只遺嬌、乖哲秀慧、荏弱不任操作、因給事營濱某尼庵、摒擋香火、老尼頗愛之、暇教誦經、略識字衣履樸潔、宛然好女子也、

嬌父旋與江畔榜人媯葉氏者狐綏鴇合、遂稱膠續、而葉氏悍甚、利女美、頓生奇貨計、葉弟棄榜人之勞遨蕩飲博、與諸無賴稔、常諂事某印社守僕、欲得一席啜飯地、守僕拒不許、久之、有司茗小婢、從惡少逸、葉氏聳嬌父以紅嬌補其缺、貪緣於守僕、守僕覩紅嬌之溫文、必能邀游客青睞、首肯焉、而紅嬌願居尼庵、葉氏怒、糾其弟及嬌父强脅之、紅以清淨修學之習慣、忽置身紛綿酬應之場、既多覥覥、尤感犧牲、恒於兩腮遺淚痕客有憐其嬌小、多輿犒金者葉弟必耽耽於旁、候客去而搜攫焉、不與則告於葉氏、以鞭撻、自是紅嬌之環境、皆虎狼鬼域、腥風毒霧、茫茫人海、誰知其酸心苦衷乎適俠至、紅嬌每以茗椀相餉久之漸稔、心佩其貧而好學與已身世有同病也、每殷殷注視其旁不已、俠問紅、識字否、紅嬌初漫應之、屢問屢答、遂及衷曲、俠亦觸蛋距之感、顧任指教、紅嬌以為知己、私購小册請益、自是兩小無猜、一以為問字良師、一以為講學膩友矣、青衫紅袖、形跡全消、豈知為葉弟所窺、大不謂然、訴於姊、乃誣嬌有外遇、譏於守僕、且斥嬌紅杏出牆、濫引游蜂、藉社茗為賣弄風騷之具、於是嬌處四面楚歌中、出受雇主之責言、歸忍後母之酷虐、俠聞其事、避不敢再至、蓋守僕與葉弟、屢以白眼相觀、更揚言須當衆辱之、俠大懼、携書輒繞道行冀避毒燄、而心不能忘嬌、每徘徊社東公園內、期嬌過時、一白冤抑、無何、葉母及葉弟、更番為監視、縛嬌之自由、如禁卒之押獄囚也、俠逡巡終不敢近、四目相注賑賑不語而已、會天雨、俠蠖立俞樓牆角、衣履盡溼、念嬌今日必無監視者、隱忍不去、天且暮、池水跳珠、行人絕跡、頃之、嬌果張纖姍姍來、流眄四顧、似亦求意中人之尙在者、睹俠驟顚若有物厲其足、而成驚覺、生見旁無監吏、大喜過望、恍有萬千言語、欲傾囊倒篋而出、然倉卒不能啓口、轉無一言、嬌則雙淚已垂、更如反舌矣、生頻吻嬌手良久嬌先鳴咽曰『俠哥、妹之處境、甚於人間地獄、但無計得脫、哥如念我、今後只習一絕藝、以三年為期、必能拯妹苦海、撥雲霧而見青天否則、不此之計、

生趣之由來

吾人生存世上，本各有天賦之樂趣，豈可輕易放棄，然有幾人，能全無缺憾而享受此天賦之福哉，查其原因，要皆不講衛生及多病之結束也，

■腎病殺人　■甚於刀兵

疾病中最可怕最損人者，莫如腎病，其殺人之多，較近年各處罹於刀兵者為尤甚，

腎病一除，則百病不侵，恢復生趣，庶幾有望，醫云，五人之中必有四人患此，如腰酸　背痛　風濕　骨痛　遺精便濁及便溺症等皆背病先兆，急宜注意者也，更可慮者，有已患此病而不自知，至十分發作時，始覺其苦，然此時醫治已受盡痛楚腎病之患眞不可輕忽也，

恢復生趣祗此一法

第威德補腎丸，為補腎强身延年益壽之靈藥，為恢復生趣之惟一聖品，服過者咸稱神效奇特，確能使服者如願以償欲享人生充份樂趣及百年高壽者，盍速嘗試之，

▲第威德補腎丸各大藥房均有出售

東三省獨家經理　營口　源來盛洋行

珞玲牌牙膏

珞玲牌牙膏係依照最新式科學方法選用最精良材料製成為保護牙齒絕對有效之超等牙膏裝置於精美之錫筒內既然非衛生而且又極其經濟合數人或旅行攜帶用之極為便利因此珞玲牌牙膏之銷路極為廣汎也

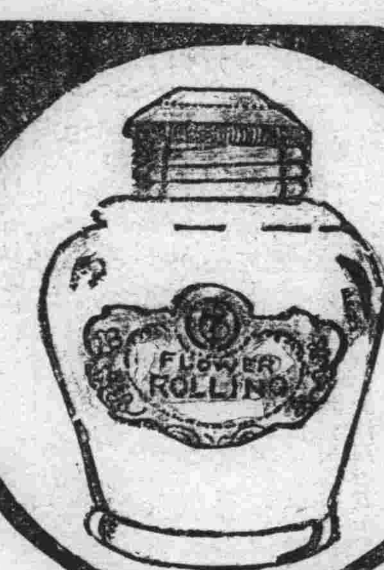

虎牌 [illegible] 珞玲粉

認明本牌謹防假冒

保肌珞玲粉係採用最新式科學方法製成品質最優良效用最顯著每日用少許搽於手臉之上能使皮膚光艷美麗神采煥發較其他各種臉粉實超過多倍

新京代理店

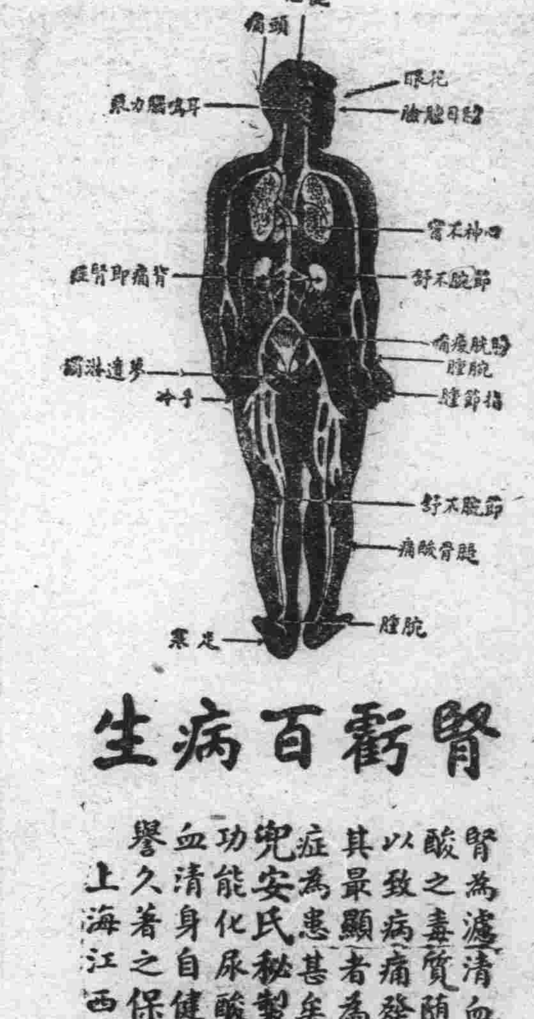

腎虧百病生

腎為濾清血中尿毒之器腎如虧弱則尿酸之毒質隨血液之循環侵害身體各部以致病痛發生上列各症即因腎虧而起其最顯者為背痛腰痠若不速治釀成重症為患甚矣

兜安氏秘製保腎丸為專治腎虧之良藥功能化尿酸利小便清血液補腎力腎強血清身自健矣凡患腎虧者宜速服此信譽久著之保腎丸也

上海江西路四八九兜安氏西藥公司啟

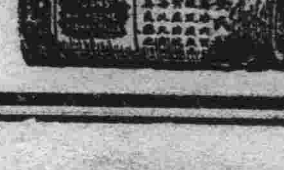

各藥房均有出售

美麗的春天

楊蔭寰

（五）

已是星期日了、天氣很好、空氣很平靜、天上有幾片浮雲然而那又有甚麼關係呢？

『楓你今天往那去』姊姊問

『玩去姊姊』

『但是爲甚麼 收拾的這樣漂亮呢？』

『已是春天了呀！』

『我同你去吧？楓？』

『不、我有要緊的事情呢姊姊』

我支吾地跑出來、很快的跑向街上去、我登上一輛公共汽車、車裡乘客很多、車是飛轉着、然而我總覺得牠走的太慢、營口公園到了、我很快的跳下跑進去、

這時天漸漸陰起來、游人很少、祇有幾個小孩子在荷池裡釣魚玩、我沿着樹蔭港密地方走去、

景色是較前更行充實美麗了、古老的楊樹上在囀動着鳥底清音、聲音是十分好聽幽徑傍的小溝裡、青蛙清脆的叫着……是的、牠們都在唱着春底讚頌曲了！

又穿過榆樹林向前走去、樹蔭很稀落、仰起頭來、陰沒的天可以看見、兩隻輕倩的蝴蝶在丁香叢上角逐地飛舞着……呵！神秘的春天、美麗的春天！

全園是走遍了、然而竟沒她底踪跡！

『這是怎麼回事情呢？』我終于坐在冬青樹下的椅上自語地說『這信是假的嗎、呵不能、絕不能、她是騙我嗎但是夙不相認的她騙我作甚麼呢？……』

于是那封信底辭句、又湧現于我底腦際了呵！那奔放的熱情！那熱烈的情緒！那娟秀而俊麗的辭句呵！……

『是的是確有 其人、是絕不騙我的、可是既有其人、既不騙我、爲甚麼至今却還不來呢？……』我整個的情緒是苦腦着了、

然而身後一陣脚步聲、我驟然地站起、一個倩麗的少女走來、月白色的長袍、肉紅的絲襪、烏黑的長髮下、她那兩隻大眼睛特別美麗、是晶瑩的、潤澤的、……

『我是芬！』她致禮給我微笑的說『使你多等了楓君？』

我伸出手來、她握了、是緊緊地、

『信兒了吧？』

『早即見了寫的很好呢？』

『不、使你見笑了！』

我倆並肩的走了走進樹蔭濃密地方、走至人跡罕至地方、我底心是急驟地跳動着

『看哪！』我指着周圍樹蔭說『這裡很清幽呢！』

『是呢正是我倆 談話好地方呵！』她底兩眼是緊瞧着我臉上掛着微笑、

憶盧隱女士

郭哲明

今天早晨一個同學跑來告訴我、

『盧隱女士死了』

『你怎麼知道的？』我趕緊問、

『今天報上登載的消息』

我急忙跑到閱報室打開一份報去看、打開第一頁、首先看見了幾個大號字的標題『中國先進女作家盧隱女士逝世』我急忙往下去看急切的情形眞好像女士和我有若大的關係似的、我不停的往下看、看到後面有一段履歷記載着女士曾在某中學執教某大學作教授、啊、這使我憶起數年前的事情來、女士在某大學第一次上班時、不是我曾去旁聽嗎、

記得是在民國十九年春末夏初的時候、有一天我從學校公告處經過、忽然一個新佈告很明快的映入我的眼簾上面寫着國文講師黃廬隱女士明日下午開始給英文系一年級授課、大意如此、原文我記不淸楚了、因爲我只注意到『廬隱女士』幾個字上去了、『盧隱女士』這名字對於我是如何熟悉啊、當我初入中學時、就不斷的在雜誌上見着這名字、在當時並且常聽到國文教員在班上提及、現在看見這佈告、那能不特別的注意『明天旁聽去嗎』我想『廬』山常『隱』現在遇到這能見『廬山眞面目』的機會豈可放過？』爲好奇心的驅使、不、這不能說是『好奇心』是爲—、不論爲什麼心驅使罷、決定了明日去旁聽也可瞻仰女士的丰度、回到宿舍、屋中一羣同學也正在議論着明日去旁聽、有幾位英文系的同學、更是興頭十足、因爲他們的國文要有一位在文壇上負盛名的作家來擔任了、

明日的下午盼到了、在上班前一刻鐘、我便跑向講室去、但、一推門進去、看見有許多人早坐在那裏、平日冷落的講室、現在也居然熱鬧起來、調室有知、也當引以爲榮幸而自豪吧、同學坐在講室裏、正和看戲的觀衆在未開幕以前神情一樣、嘰嘰嘎嘎的談笑着、談笑的主題、這不用說、當然誰也會猜得到的、我在前面找到一個空座位坐下、隨即也和同學談論起來、

鐘聲的噹噹響了、大家都安靜下來、忽見門開了、大家的視線立刻移過去、看見進來一個中等身材的影子、關上教室門後很慢很慢的走上講台、大家的視線都集中在這影子上面、當這人影轉過身來、一副很沉靜的臉神呈現在大家的眼前、大家這時一些聲息沒有、雖然沒有人來止式介紹、但這時大家心中一定很會意『這就是頂頂大名的廬隱女士了』一副暗黃的尖方臉、聳起兩個顴骨、不曾施着絲毫白粉、因爲背後有黑板襯托着更顯出沉默的精神、頭上的黑髮、由中間分披在兩旁、雖然沒有髮油的潤澤、雖然沒有燙得曲捲着、却很順序整齊的披在兩旁、蓋上了双耳、黑髮下面、沒有像那樣細的人造眉、而是兩條濃黑的眉、眉下大的眼睛、稍些有些內陷、眼皮週圍繞着黑紫色的暈圈、眼珠凝滯而現着銳利深刻的光芒、口唇也微微有些帶紫色、但沒有塗抹着那樣大紅唇膏、紅得彷彿剛吃過人肉一般、這樣的臉色、充分的表示出內心裏蘊藏着無限的悲哀、無限的傷感、欲訴無由、欲說不得的情緒、

『諸位同學』因爲是這樣沉默的神情、那樣莊重的面容、所以在說這第一句開場白時、應當笑一笑的虛文慣例也免去了、

這時講室充滿深沉的空氣幾乎到了煩悶的程度、大概這時每個聽講者的心都懷着一個疑問『怎麼這樣悲傷的態度？』

『今天第一次和大家見面我們先講一講創作』大家忽然緊張起精神、好像想藉着講習探一探女士內心的蘊蓄

『創作是……有感興……模仿……眞正的創作……』女士的話滔滔的由紫色唇中向外泉一樣的奔湧出來、淸脆流利的字句、好像把珠子往玉盤裏傾一樣、一句一句、一段一段、接連不斷的送進耳裏、這時我只有努力接受傾瀉的奔流、毫不容加以思索和咀味了、我正在凝神諦聽、忽的聲音加重了『……好比拉車夫、終日賣着勞力、精神上得不到半點舒暢、所以稍和同伴有些小小的爭執立刻便打起來、一洩內心的苦悶……』女士仍然毫不喘息的很快的講着、身體很少移動、頭隨着話的輕重很敏捷的點擺、頭上黑髮也震顫着、講到這比喻、兩支灰黃色的胳膊也舉起來比方打架的姿式、

人道

王冠衫

六

三四、勇

膂力膽氣過人者曰勇、論語勇者不懼、史記勇於公戰怯於私鬬、蓋勇爲美德之一然須衡之以義、抱虎憑河死無悔者、暴也、魯也、非勇也勇又貴有謀、謀以養勇、勇以助謀、卒臨之不驚、偶加之不怒、忍小辱而冀大成、此天下之大勇也、

三五、名

虛榮心與生俱來、名其一也、上材者好名、有此名心始有此功效、振古賢傑、罔不由名之一念而成之也、名可不好哉、然名者實之賓、實具名自彰、不待好之、則已洋溢乎坤宇矣、苟乏實徒名、名且不久、實亦不可終得矣、

三六、利

利與名相對也、中下之資好利、利之所在、攸往咸宜宜乎世之好利者夥矣、唯利有義不義之分、則舍取判焉不義之利、害即隨之、終不能倖得、苟爲合法之利、好之唯恐其不甚、安復戒之、小人好不義之利、君子時或好有義之利、唯大人則違之世少大人、世難大人、願世人爭爲大人、

三七、官

官者名利兼備也、世少不名利之人、斯鮮無官祿之念有其資者可官、須志在家國澤及人生、但求福利于衆、可破例絕俗、一身犧牲弗惜也、事上以忠、持己以勤愼廉明、御下以恩威、切忌婪〻則鄙矣、君子不爲也、尤有要者、須得其人而事、遭其時而出、不則不爲也、潔身而免禍也、

三八、教

教者道也、範心益行、可遵也、可信也、教不同、要以善歸、擇厥性之邇者、無視邪鄙、宗之以爲修養之資吾人肢體所託立者爲地、無地側倒、心靈所寄附者爲教無教則頗、厥理一也、心有所依、斯身有所主、夫然后學止出處、不致邪傾、上智信教、中資不信教、下愚信教、

大衆小說的抬頭

思明

浪漫主義和古典主義根本不同之點、即古典主義是模仿的、因襲的、形式的、以現實爲材料而以理智爲其骨幹的、而浪漫主 義是自由的沒有一定的規律、而是創造的、牠以情感爲其根本而愛人類自然的情緒、且趨於空想而略超現實的、因之浪漫主義便形爲熱情奔放的東西了、

寫實主義、是對於浪漫主義的一種反動、寫實主義是很忠實的把現時當做現實具體地描畫出來的、換句話說實現主義是和自然主義同時發生出來的東西、有人說、自然主義文學、即是個人主義文學、這話是說得很有道理的、在這裡、我有引一節盧那卡爾斯基的話之必要、他講文藝和現實有下面這樣的話、…

『文藝不是直接 的相應着現實的、不是像照像似的表現什麼會經有過的事物的、它是表現那由人所想到的、他以爲現實的事物之一種形式化、人能够這樣說、這不是事實、是故事、它在實際上是不存在的、但是、這個故事、是興味的、魅惑的、甚至能够有深的意味的、人在言語的藝術上、獲得從現實分離、或者把牠加以完全不同的潤色、新的事實使它形爲豐富起來的可能』

上面的話、就是對於寫實主義的當頭棒喝、大衆文學是尖銳地對立着、絕對地相反着的東西、

如果我們寫大衆小說、不是和寫實主義文學一樣、作爲一種觀照的東西的、牠是站在大衆的立場上、唯生論的人生觀上來出發的、這是完全以大衆的空場爲本質底寫實主義、所以、我們可以看出、大衆小說是不幻想明天、也不追敘過去、它是認清現實、從現實爲其出發點的、有時候、大衆小說、雖然會從歷史方面去描寫、但是這不是無聊的敘述、大衆小說的作者、會用其尖銳的眼光、觀察這個世界、站在客觀的方面、將社會的情形描寫出來的、換句話說、大衆文學是站在大衆的立場上來說話的、同時、又是羣衆的、集團的、向著新時代的全人類的解放的路上走的、

明白了上面意思、大衆小說自然會隨着文藝思潮的變遷而變遷！！由古典主義、浪漫主義、寫實主義而再進展到大衆文藝！！於是小說便會依然抬起頭來、被文壇上所注目了、

使日雜詩

鄭總理大臣

甲斐夫人和歌論殉國死節之士

塗地誰憐腦與肝、千秋轉敗事尤難、貪天未可論功罪、翻使英雄淚不乾、

甲子園

松際初陽射眼明、窺間海色卷雲平、越山馳道千車過、也作風濤拍岸聲

池館幽奇窗對海、最宜風雨看驚濤、移情別有成連曲、不借詩人一世豪、

嚴島櫻花

瓊島仙姝不自妍、莫將脂粉擬天然、春潮初漲雲初起、正在朝陽吐豔前、

怪奇探案 金絲雀（6）

美國 范達痕作

第三章 兇案

（九月十一日、上午八時三十分星期二）

（一）

在那九月十一日嚴重的早晨、八點半剛才敲過麥根便帶了兇案的消息來了、

那時候我暫時住在凡士的寓中、他的寓所在東三十八街、是一宅兩層樓的古式廣邸好幾年來、我做了凡士個人的法律代表兼顧問、那時我脫離了我父親的范達痕談維司法律事務所、專心給凡士辦事、他的事務不能算怎樣繁重、但他個人的經濟出納、和有時代表他購買那些畫幅和美術品等、却也佔了我全部的時間、這稱工作倒也合我的胃口、因此、我和凡士的交誼、自從我們在哈佛大學同學以來、日見密切我對於服務方面、也並無枯寂的傾向、

這天早晨、我起身很早、當我在書室中工作的時候、凡士的長隨和管家寇利進來通報、麥根已在憩坐室裏了我很詫異麥根來得這樣子早因爲他也明知凡士有宴起習慣的、不到午時難得起身而且他的淸夢也最恨人家打擾同時我就發生了一種印象、覺得麥根的光臨、一有定嚴重的事情發生了、

我瞧見麥根很不安地在憩坐室中踱來踱去、他的帽子和手套很隨便的丟在中央棹上、他見我進去時、站住了縐着眉毛瞧我、他的身材不高不矮臉部修雉整潔、灰色的頭髮、五官也很端整、他的容貌卓越、態度也彬彬有禮但在他的端莊的外貌後面有一種嚴冷固執的神氣使人感覺到他的堅定的毅力和才幹

他帶着不耐的神氣向我招呼『范早安、又有一件驚人的兇案發生了——這是一件最棘手最神秘的事情……』他遲遲着、又向我端相似地瞧了一眼『你還記得那晚上我和凡士在俱樂部中的談話嗎他的說話眞像預言、你總也記得、我曾允許他下次發生了重要案子、帶他一塊兒去、觀在有一件發生了、那個叫做金絲雀的麥格蘭奧特兒、在伊的寓中被人勒死、成剛才從電話中得到的消息好像這件事又關係夜間俱樂部的事情、我現在正要往奧特兒家去、你可能把那個懶漢叫起來嗎？』

我立刻很起勁的答道『那當然可以！』

金絲雀！這當眞是驚人的消息、如果有一個人希望幹了一件案子而使社會人們震動駭異、那末像金絲雀這樣的目的物、委實不容易找得出幾個的、

我急忙忙走到門口招呼寇利、叫他立即去喚醒凡士、

寇利疑遲着道『先生、我怕——』

麥根接嘴道『你不用過慮你在這時候喚醒他、我可以負完全責任』

寇利感覺到事情嚴重立即退去、一兩分鐘以後、凡士穿着一件絲織睡袍、趿着草織的拖鞋、已走到憩坐室的門口、

他瞧了瞧時鐘、帶着詫異的神氣說『唉！你們難道還沒有上床去睡嗎？』

他走到壁爐面前從一隻小小的烟盒裏取了一支鑲金頭雷乾紙烟、

麥根的眼睛撚弄了、他的神氣顯得非常緊張、

我發言道『那金絲雀被人謀殺了』

徵募短篇小說

本報徵募短篇小說、須依左列條件、

一、以創作新興滿洲國新文壇之毅力、用淸新活潑之思想文筆、創作短篇小說

一、取材雖可自由、然有不穩左傾向之作品者則不取

一、須用白話文、每回千五百字內外、十回以內爲限、須一次寄交編輯部、

一、一經採用之作品、刊登本報第五版大同俱樂部、

一、稿費視作品之優劣而定、每回卅一元以上三元以下、月終結算後下月中發給、

一、原稿須直行楷書、每行廿四字句讀在內不得兩面書寫、

因運動過度 此少年身體衰殘

韋廉士醫生紅色補丸復其康健

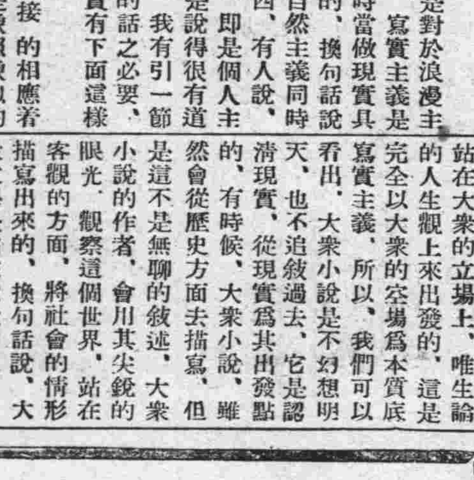

孔子云過猶不及此語於吾人日常生活均可借鑒體育運動其一也因缺乏運動以致身神衰弱者固多而因運動過度健康崩潰者亦時所有惟兩者所需以恢復康强者均爲良好稠紅之血液韋廉士醫生紅色補丸補血健腦名滿環球即是製造此種血液之神品因缺乏運動身體不佳由服用此丸得復康强者業於報端刊載多例矣茲再擧運動過度之一例於下南洋檳城庇能路二三五號日新號職員張君光漢來書云「鄙人甚好體育運動如賽跑足球等等後因用力過度身體遂壞胃呆肌瘦肢痛不眠前此之力量喪失殆盡雖甚痛苦而各藥無效末如之何幸得友人介紹韋廉士醫生紅色補丸服後無何食增眠穩肢痛亦瘳自是常覺壯强一切運動均覺力有餘裕韋廉士醫生紅色補丸之功眞足感也」韋廉士醫生紅色補丸去病强身宜男宜女宜老宜少擧凡血虧腦弱食滯早老瘋濕骨痛婦科各症以及其他血虧病症均善治之各藥房皆有出售或直向上海江西路四五一號韋廉士醫生藥局購備每瓶一元五角六瓶八元郵費不取

小兒食積便秘

小兒身體發育全賴消化健全欲消化健全非保持消化器與腸管之潔淨不可因腸胃原是相輔而行故也嬰孩自己藥片善能排除腸內污物使消化器免受壓迫故有甚多患食積便秘之虛弱小兒一服此藥片便得康强快樂即如陳廣智君之公子亦其中之一也陳君係廣東萩海中和路寶光攝影館主人其來書云「小兒華瑞華與常患便秘消化不良致甚虛弱後與服嬰孩自己藥片身體漸佳體重漸益今竟十分康强肥壯矣」嬰孩自己藥片各藥房均有出售或逕向上海江西路四五一號韋廉士醫生藥局函購每瓶七角六瓶三元五角郵費不取

一切信件可由奉天和記洋行轉上海韋廉士醫生藥局

萬能鎮痛 那瑞禱爾

奏效卓著絕無何等副作用

服後二三十分鐘即可見效

包裝
一〇片一瓶裝
五〇片一瓶裝
一〇〇片一瓶裝

主治

頭痛、偏頭痛、神經痛、僂麻質斯、月經痛、腰痛

齒痛、胃痙攣、疝痛、精神不安與興奮、船暈、車暈、宿醉、感冒、喘息等。

製造兼總發售處 株式會社 塩野義商店

各埠大藥房均有出售

經濟

美國旱災歐麥昂騰
小麥價值突漲
北滿存貨只二萬噸

現在已屆小麥末期、存貨少連日漲價、滿鐵豫想江運方面存貨二萬噸、現僅有二百車內外、一方面則因北美及加拿大之旱害甚大、歐洲方面小麥俄然暴騰高價、今後新小麥之上市、豫料須在九月上旬、如江運方面存貨果爲二百車內外、則北滿小麥之末期恐告缺乏云、

中日關係日趨好轉
兩國貿易轉好
無線電機日貨佔大多數
比去年同期驟增二十倍

（上海通信）最近中國之無線電、非常發達、每月輸入之收音機等機械、月有增加傾向、其中三、四月之輸入額竟較二月激增達二倍之巨、比較去年同期、且約二倍半左右、增加之速、實堪驚人、玆將各國對華輸出之收音機及其另件之統計、依各國別分記如下、

一九三四年	一月	二月	三月	四月	四月一九三三
日本	九、五六五	七、三三一	一三、八三一	二一、三四四	一、〇二八
英國	六、〇三八	六、〇九一	八、一〇〇	四、三六〇	六、八九五
美國	一〇一、四三八	八一、〇四六	一六四、〇一二	一七七、九一二	六七、二七九
德國	四四、一七六	一三、〇〇一	八、四七四	一九、六七五	一三、八六七
荷蘭	七、〇三一	一三、二七六	一四、六三一	—	六、九七三
其他	四四九	六七一	一六、〇六二	一、六七六	一五三
合計	一六八、六九七	一二〇、四一六	二二四、一一一	二二四、九七七	九六、一九五

其中至堪令人注目者、爲由日本輸入之數量、其增加之突飛猛進、如四月份之輸入額、若與去年同期比較、竟增至二十倍以上、夠足驚奇、由此可見中日間之和融、已日趨緊密、華商每善利用政治問題、最近趨兩國間關係轉好、遂於各項貿易、乘機開始積極進行、準備交易也、日商經營之無線電另件與收音機、因交易旺盛、在滬日商之經營斯業者謂現已達三十家以上、其全部殆皆售與華商、故每月之交易、多時且達千座以上、少亦三百座左右、至於其他日貨、往年在永安、先施、新新等公司所販賣者、最繁時在九成以上、或謂最近已復至八成左右、故各日商對於今後之中日間貿易抱樂觀者甚夥、

日本人絹織物輸出
呈新記錄
五月値一千萬圓

五月中人絹織物輸出額凡九百九十一萬二千圓、爲打破三月之八百九十一萬圓的更新記錄、其原因、由於印度南洋、阿非利加等舊市場、羽二重、琥珀、波布林等每碼一角五內外下級織物輸出仍極旺盛、一方面則澳洲、中南美、歐羅巴等新市場、覺塞托、黏綢等每碼三角內外高級品之進出、極爲顯著、輸出品之分野、則由大番手原料之織物、轉換爲廠商共系特殊品爲原料之高級品、此可注目之現象也、年初以來輸出額如左、

	千方碼	千圓
一月	一七、四四八	五、八四一
二月	二三、〇八六	七、二三七
三月	二八、七八二	八、九一九
四月	二六、五三〇	八、五五六
五月	〃	九、九一三

南京政府
繼續關稅附加稅

（南京十三日電）南京政府財政部決定自七月一日以後、在一年間、繼續關稅附加稅五分云、

新京工業產品
除製材均不振

新京工業生產品、過去二年之製造額之統計、大體如左、

品別	前年	去年
豆餅（枚）	六二八、一九九	五五八、九二七
豆油（斤）	二、九一〇、三七二	二、一〇八、六五四
麥粉（袋）	二四九、六一五	三一〇、五三六
火柴（打）	三、〇八四、一〇〇	一三、二九四、一〇〇
高粱酒（石）	六、四一〇	五、四九二
醬油（石）	八八九	一、二九九
木材（石）	一四六、二九七	一五四、〇九五
大醬（貫）	六二、六五三	四二、六五三

占新京工業重要地位之豆餅豆油、麥粉、高粱酒、均不振、僅製材業者、因國都建設事業之進展、尙屬興隆、

輸入貨主要品
台灣香蕉
五月中之批發商況

五月中之大連批發市場銷行額、爲廿六萬八千三百卅四元、比較上月並上年同月增加、當月中之商況、受大連神社祭典、招魂祭、等剩戟故需要頓加、市場極其殷盛、玆將其各部概況示左、第一部內地、輸入品中果實類漸入閑散期、入貨減少夏蜜柑溫州蜜柑等之貯藏品、漸見腐敗、因貨少關係、比較銷行良好、月末長崎茂木枇杷一時入貨甚多、價比去年稍廉、每籠十斤、高價僅一元半、蔬菜因受當地物影響、葱芹等殆爲絕跡行市、月初至高之價玉葱一貫五角六分、地豆五角二分、等至月末入貨增加漸趨下落云、

利用遼河水運之
河豆移動狀況
五月四十八萬斗

（營口十三日電）五月中營口遼河水運之河豆、大體如左、事變以來、完全杜絕之遼中以北、通江口方面、亦有輸出、按此不獨因收穫增加、亦由於治安確立、匪賊絕跡所致云、

出荷地	數量
遼中	二二六、五八一斗
盤山	二五、七二六斗
臺安	七三、九九四斗
海城	七六、〇四四斗
遼陽	二五、八二七斗
小北河	七、〇六一斗
牛莊	九六二斗
新民屯	二一、三二四
老達房	九、三二三
法庫門	二、九六六
通江口	一〇、八九二
唐馬寨	一、一二二
沙山嶺	一、〇五九
大民屯	一、三一九
三面航	二、九五三
田莊臺	一、三一九
合計	四八八、四七二斗

醬油甘味用之
甘草精
大連製造狀況

蒙古地方產出甘草之利用、爲將來有望產業之一、現在大連民政署管內製造藥用或醬油甘味用之甘草精者、有滿蒙興業會社及田原洋行兩家、供大連及大阪、東京方面醬油甘味用之消費、玆舉最近三年輸出數量如左

	數量（磅）	金額（圓）
昭和六年	一三〇、〇〇〇	五、八〇〇
昭和七年	一六二、八〇〇	四八、九八五
昭和八年	一四五、一八〇	五五、七一〇

農村經濟破產聲中
上海金融衰頹
現金集於都市輔幣跌落
商店倒閉影響銀錢兩業

（上海通訊）滬市爲東方巨埠中外商賈雲集、蔚爲亞東最大之商清、終歲貿易數量、恆在千萬以上、惟近因內地金融組織崩潰、致市面蕭條極受重大打擊、而視銀畸形之澎漲、因而銀折低落、輔幣價格鬆濫、形成金融不景氣現像記者昨特分赴各方、探詢近情如下、據調査所得、各地因農村破產、資金多集中多市、本市上月份銀元之增加數量、共總額爲二千〇八十八萬元之鉅、共間中央造幣廠鑄成之新幣、解繳中央銀行者、作百分之五十外其餘純粹由內地運來者、爲數達千餘萬元之鉅、在此千萬元之銀元移額中、漢口佔百分之四十以上、南京青島、各佔百分十之十以上、開封杭州佔百分七之以上、其他濟南溫州寧波宜昌安慶蕪湖南通山西等地、各有相當鉅額之移入、此外銀兩之移入總額、亦達九十五萬兩之鉅、本市各商店、年來因市面蕭條、社會不景氣、市民購買力薄弱、貨價低跌、故營業均極度不振、負債虧累、以致不能維持、而倒閉停業者時有所聞、本年廢歷端節、預料將有多數商店、繼起倒閉、最近法租界洋行界、茂昌海呼號、亦經濟週轉不靈宣告停業、虧負金融界款項達四萬四千餘元、同業三萬五千元、存項一萬八千餘元共計九百七千餘元、致銀錢兩業、均受鉅大影響、

據錢業中人語記者、邇來上海銀錢業之折息、雖較前數月稍勝一籌、然以折息在商業發動時期、最高祗有六分似猶微細不足、此種折價之鬆濫情形、其最大原因、固爲內地農村經濟衰落、生產數量減低、現銀集中都市、市面襯頭先斥、同時因農村經濟之衰落、影響於都市金融季籌之反常、使折市之變化、脫離於工業需求之聯繫性、殆亦爲重要原因云、至輔幣中之双角銅元兩項貨幣、近亦市面影響激形跌價、據銀錢界消息、五月份之双角輔幣價格、每萬角中較上月份跌去十九元左右、銅元每百元、亦放長五百六十餘枚、商號錢業、兩受影響、聞錢業界中、近正研究其低落原因、以謀挽救、而安社會云

美關稅獨裁法
大統領已署名裁可

（華盛頓十三日電）羅大統領已于十二日夜、關于關稅獨裁法案署名裁可矣、該法案於月之四日修正、通過上院即送交大統領、玆已正式成立、該法案依互惠主義新通商條約之締結、並關于關稅率之減低提高之獨裁權附與大統領云、

[illegible]

●開往門司神戸大阪 □此船有三等二等倉▲此船經由廣島 上午十時開
扶桑丸　六月十六日
哈爾濱丸　六月十八日
烏拉爾丸　六月二十日
□他古瑪丸　六月廿二日
烏蘇里丸　六月廿三日
□貝格爾丸　六月廿五日
▲夏德露丸　六月廿六日
扶桑丸　六月廿八日
哈爾濱丸　六月三十日
●開往天津（到塘沽止）
白山丸　六月　廿三日
●開往上海福州基隆高雄　下午三時開
長沙丸　六月　廿一日
●船票發售　滿鐵沿線各站及各埠日本國際觀光局
車船連運票（往復票火車減二成輪船減一成通用期限兩個月）大連門司神戸間輪船票（買往復票返程票價可減二成通用期限參個月）發售
●專屬貨物代辦處　各地國際運輸會社
大阪商船株式會社
大連支店（電話四一三七）
奉天出張所（電話四〇八九）
新京出張所（電話三一六）

日本郵船行輪
●開往漢堡倫敦雅特丹
松江丸　六月　日
●開李浦
達蚌丸　七月　八日

近海郵船[illegible]行輪
●開往長崎
千歲丸　鹿兒島行　六月二十日
●開往天津
淡路丸　六月廿一日
●開往橫濱
淡路丸　六月廿六日
勝浦丸　七月五日

朝鮮郵船[illegible]行輪
●開往青島仁川
會寧丸　六月廿三日
●開往仁川博多長崎鹿兒島三角
清津丸　六月廿一日
前記輪船出口時日因天候關係或有更變
朝鮮鐵路各站以及本行輪船經過各口可裝與滿鐵連絡之貨物※有上記記號者純係貨船不售客票並可發行前項連絡提單代賣海圖及航海路誌
朝鮮郵船株式會社大連代理店　近海郵船株式會社大連代理店　大連市山縣通一八一　日本郵船會社大連出張所　電話三七三九、六七一二番
專屬貨物代辦處船票代賣處　丸二商會電話四二二四六番　各地之日本國際觀光局

阿波共同汽船行輪
●開往芝罘威海衛仁川
第卅六共同丸　下午　六月廿三日
●開往芝罘、青島
第十六共同丸　六月十九日
●開往芝罘
第十八共同丸　六月十六日
路會社代辦山東鐵路及朝日鐵本辦理各種運動一切事務
阿波共同汽船會社
大連市山縣通電話五一〇〇

大連汽船定期行輪
●開往青島上海　上午十一時
青島丸　六月十八日
大連丸　六月二十日
●開往天津（塘沽止）
長平丸　六月十七日
●開往龍口
龍平丸　六月　日
●開往長崎基隆高雄
河北丸　六月二十日
山東丸　六月廿七日
●開往新潟伏木敦賀（載客）
河南丸　六月十六日
●開往大阪神戸
煙臺丸　六月廿四日
●開往營口
河北丸　六月二十日
大連汽船株式會社
大連市山縣通
電話七一三一番
日本國際觀光局中國旅行社

日滿聯絡最捷路●北鮮新潟線定期●新潟直航船
●清津開六月十八日下午三時
●雄基開　鮮海丸　六月十九日上午七時
●新潟到六月廿一日上午十一時
船票北鮮—新潟間三等十五圓二等三十圓一等四十五圓
船票發賣所▲各處國際觀光局出張所及清津、雄基國際運輸會社支店
島谷汽船株式會社

新京日本橋邊
安利齒科醫院
◎牙齒科一般治療
◎口腔外科
醫學士　安利剛男
醫學士　富田留
技工士　梅林義一
東京齒科
京城齒科
診療時間　由上午八時至下午八時　星期祭日至上午
電話三一六九（借用）

小兒科。性病。痔疾科。內科
鴉片嗎啡海洛英專戒療法
松本醫院
日本橋郵便局前
電話三七五六番
詳細診斷　誠心治療
隨意入院　隨時前往診治

最新發明
歐文併用漢文打字機
裝璜精巧•運用靈便

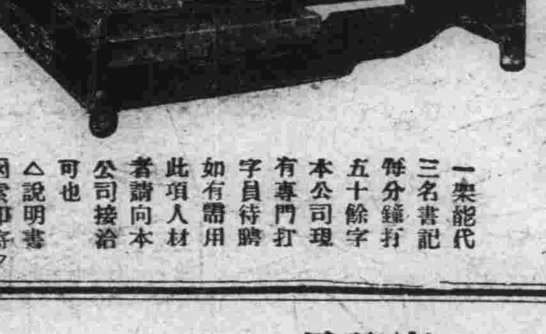

一架能代三名書記
每分鐘打五十餘字
本公司理有專門打字員待聘
如有需用此項人材者請向本公司接洽可也
△說明書函索即寄▽

新京富士町四丁目二六
漢文打字機製造公司
新京出張所
電話三三三八番

本報啓事
遼陽小烟台分社長金永深另有他就辭職收委任濟民爲小烟台分社長特此聲明

美女芳國　跳舞　新京晚艷
國都跳舞場
三笠町二丁目
電話三八〇六番

美女與咖啡
摩那密
三笠町三丁目　燕居室
電話二九三〇番

一、代辦海陸運送營業
一、倉庫業及金融
一、代辦及保證
一、委託販賣
一、前各關係一切業務
一、運送、火災、海上保險代理業
一、承辦事項
一、市內運搬荷包裝貨物
國際運輸株式會社新京支店
社用電話
長一九三一　一五〇四　一三〇一　一一三三　一三四六　一六六五　一四八五　三〇五九　長四九六三
庶務係　支店長室　倉庫金融係　船積係發着物經理係　南滿、吉長、吉敦　北滿線仲繼荷造　市內運搬所
二一三八　二六六二　二五一〇　二三九一　三一一五　三一九六　三三七九　四七九一　三一七六
專用線代辦所　日出町倉庫　馬車部　華工事務所　寬城子荷扱所　支店長宅　支店長代理　材木淺

君亦喜歡飲食有味乎
請看山東郵員如何得此

飲食無味爲身體虛弱之早期病狀爲危險之朕兆務要注意
君如需要胃口好消化好精神好氣力好須知有一藥品到處人士信任其爲大有神益者韋廉士清導丸是也舉一反三請看山東張秋鎭郵員張君士英如何說法
張君書云「鄙人月來飲食大減各種食物均覺無味前月試服清導丸數次腹中積滯盡去隨見飲食大增精神百倍此皆清導丸化導之功也感感」
清導丸統治肝火頭痛胆汁不調眼目暈眩晨起口苦口臭面疹等症服之絕無峻瀉絞痛上癮諸弊各藥房均有出售或直向上海江西路四五一號韋廉士醫生藥局函購每瓶七角六瓶三元五角郵費不取

實業部 興安總署 公告
關於林場權整理法之件

玆制定林場權整理法第二條第一項之期間爲自康德元年六月二十日起至康德元年八月廿日止特此公告

康德元年六月十三日
實業部大臣　張燕卿
興安總署長官　齊默特色木丕勒

實業部 興安總署 佈告 第一號 第六號

爲佈告事査林場權整理法業制定玆將林場權者應取手續開列于後俾衆周知
一、林場權者應由康德元年六月二十日起至康德元年八月二十日止之期間內迅將伐採許可執照連同林場圖呈請實業部大臣或興安總署長官審定其林場權
一、應連同呈請書提出之林照及林場圖以原伐採許可執照及原圖爲限
一、林場權審定呈請書應於前開期間內呈繳於該管各省長或興安各分省長
一、在前開期間內未經呈請林場權之審定時依本法第三條之規定即行消滅其林場權
一、至其詳細情形訊所管省公署或興安分省公署
康德元年六月十三日

實業部大臣　張燕卿
興安總署長官　齊默特色木丕勒

洗布機　脫水機　染色機

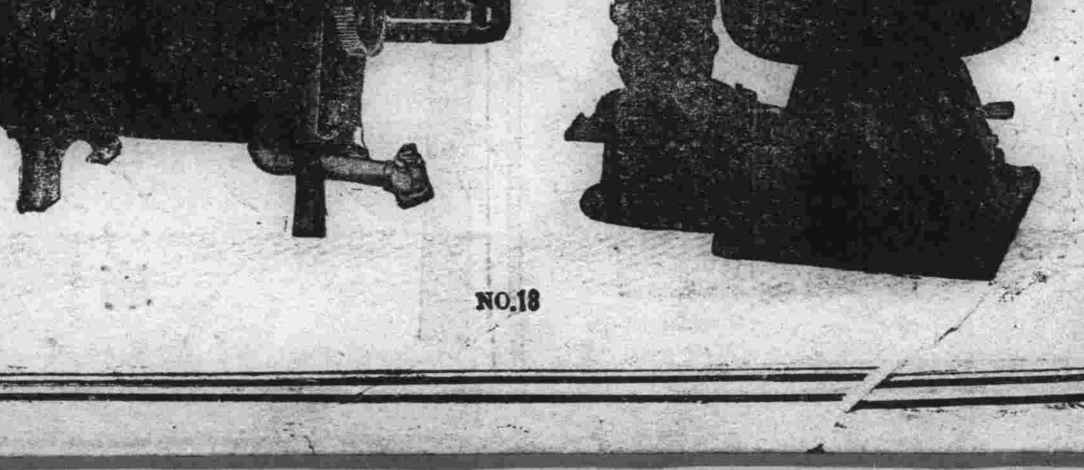

NO.18
總批發　奉天浪速通　藤田洋行

本報啓事
本報遼陽十區沈旦堡分社長全永深另有他就此後與該社脫離關係一切事宜交小烟台分社長李子馨接續歸一辦理特此聲明

奉天首創第一家
飲和汽水公司

啓者本公司所製各種汽水無不盡善盡美總與人生身體有益爲準凡飲本公司汽水定能腹內積滯頓消精神爽快大與衛生有益每至夏令人人必須之消暑品也在東西洋諸國不僅於夏令飲用即春秋冬三季每於飯後並飲酒之時無不加服汽水以助消化之力考査汽水性質關於人身至重苟不講求完備潦草從事殊不知於生命大有關碍本公司特聘上等名師專心精製各種汽水不獨愼重水色加工製造且各種材料充豐以致氣味純厚馨香適口其他各種汽水莫能與本公司汽水抗衡者也務望各界人士認明本公司商標及瓶蓋上字樣庶不致誤請諸君嘗試方知本公司所言之不謬也

瀋陽大北關火神廟胡同
飲和汽水公司謹啓
滿電話三九二七號

停止營業廣告
敬啓者敝號因事歇業以前所有一切保證自康德元年六月一日以後概不負責恐未週知特此登報聲明
吉林岔路口街　東茂利山貨莊啓

秩父宮殿下關心社會事業
離京時賜金三千元
充作社會事業建設
中央社會事業局感激不已

滿洲國中央社會事業聯合會總裁臧式毅謹話、此次御名代宮殿下駕幸我滿洲國、所謂從古未有之光榮、是以我國上下臣民、無不喜躍慶祝、而殿下特注意滿洲社會事業、於啓駕離京之際、特賜金一封（約爲三千元）與中央社會事業聯合會、此誠使我等感激惶恐不已者也、今代表國民敬申謝悃、並擬講求最善方法、利用此次賜金、以副殿下之厚意、

依蘭密山方面 最近治安平穩
吉林三浦廳長談話

（吉林十三日電）自四月三日以來、從事東北地方政治工作之吉林省公署三浦總務廳長、最近已得達成所期、亘七十日之久、始歸任、對記者所談如左、

東北地方之政治工作、由依蘭密山兩班之努力工作結果、已得告一段落、而工作班亦順次解散、撤回原地、所餘事務、於各縣署設委員會、從事善後、匪賊亦均先後投誠歸農、避難民保護於各收容所、待治安恢復、即迭還原住地、一切均重民意、均圖圓滿解決、東北地方農民將可得而安居樂業矣、

頭彩甲組號係奉天榮商會所代售乙組號係新京金泰洋行所代售、

秩父宮殿下賜予忠靈塔基金一封
建設委員長岡村參謀副長謹話

本十三日朝、秩父宮殿下由京出發時、特召菱刈司令官、諭以鑑於目下建設忠靈塔實施計畫、此後可努力落成、同時又蒙賜金一封、忠靈塔建設委員長岡村參謀副長謹話云、

前述各情、菱刈軍司令官拜承恩命、感激飲淚、永冥地下之英靈、余爲忠靈塔建設委員長、想亦均感泣厚恩、誠乃惶恐感激、不知所措、惟有決心努力以副殿下之恩會也云、

二彩甲組號係哈爾濱山口商店所代售乙組號係新京老天合及三泰號所代售、三彩甲組號係齊齊哈爾黃德盛所代售乙組號係奉天榮商會所代售、

神戶市立校長團 來齊齊哈爾視察

（齊齊哈爾十四日電）神戶市立學校長、增田綱夫以下二十名、滿鮮視察團團長、於十三日午後三時五十分來齊齊哈爾、視察市內各方面、擬於十五日午前六時赴哈爾濱、

秩父宮殿下在奉天 熱心閱覽四庫全書
並縱覽各廳之製品

（奉天十四日電）秩父宮殿下午前十時十分、由野戰兵器廠出發、當即赴故宮博物館、對沿途奉迎之靖安軍及我國學生、賜以舉手禮、十時二十分、至博物館正門前、此日爲奉迎殿下、自博物館正門大清門向各陳列室之通行道路、皆以砂舖之、與院內綠色松樹相映、尤滿清快之神氣、殿下在館長張成箕副館長內藤寬氏與下館員廿三名恭敬侍立之下、下車、由張館長內藤副館長先導、自大清門通過崇政殿、登遊鳳凰樓之三層、在三樓上室內敷龍形絨氊、在中央安置休息席之小桌上、排列整齊之欽定四庫全書廿冊、殿下親手取書、熱心閱覽後、執望遠鏡、展望全市、略事休息至二層縱覽奉天省實業廳警務廳、教育廳所製之棉花柞蠶羊毛及其他產業統計圖、胡匪所使用之槍砲、子彈、刀、槍、以及匪人分佈圖、與學校學生之書畫手工品等、由鳳凰樓降下、參觀十一陳列室、內藤副館長詳細說明、殿下甚感興味、至十一時三十分、赴大和旅館、臨臧省長主辦之午餐會、

秩父宮殿下 在大連之豫定

（大連十三日發國通）秩父宮殿下、定十五日午後來連、當日大連奉迎之豫定、關東廳發表如左、

十五日（星期五）午前九時特別列車由奉天驛出發、午後二時五十分抵大連驛、午後二時五十五分、由大連登車、三時五分駕臨大連神社、午後三時二十分離大連神社、同時至忠靈塔、同時四十五分由忠靈塔出發、三時五十五分駕至滿洲館、四時二十分駕臨關東廳長官主辦之茶會、五時茶會終了、於休息室休憩後、五時三十分離滿洲館、五時四十分至埠頭、六時登艦出港、

民戶閉扉 滿日國旗飄飛

（奉天十四日電）秩父宮殿下午前八時十分出行轅、鹵簿經商埠地之經路、受整列大西邊門外奉天警備軍及堵列邊門內我國學生團之奉迎、入城時、大注目於三百年前清太祖時竣工之城壁、趣味盎然、感今慨古、城內道周有中央訓練所我國學生團肅然團拜、歡欣奉迎、商民閉屏、而新滿日國旗、飄蕩於初夏之薰風中、駕出大東門受肅列遺兵廠前被服軍機兩廠來員及學生團與千八百餘名靖安軍之禮、殿下舉手賜答、同三十五分、赴野戰兵器廠、由廠長白倉中佐引導賜觀廠內云、

爲期社會事業之發展 召開全滿各地聯合會
廿二廿三在新京商務會

中央社會事業聯合會、以全國各大都市之社會事業聯合會均已先後成立、今該中央社聯合會爲統制及連絡傳賚社會事業之健全發展、今決定於六月二十二、二十三兩日在新京西四道街商務會樓上開催大會、並召滿吉林、奉天、哈爾濱、黑龍江等代表來京參加會議云、

便於貨物取扱 新京車站 設臨時取扱所

滿鐵新京驛當局、以近日來新京方面土木工程日繁、加以國都建設局建設之猛進、土木建築界、更日漸勃興、因之運至新京驛之建築材料亦日多一日、新京驛有鑒及此、特設立臨時貨物取扱所、專事辦理建築材料石瓦、砂土、銅、鐵等貨物、該臨時取扱所截至十月卅一日停止辦理上述貨物云、

琿春訓戒間 將設輕便鐵路

（龍井十三日電）滿洲國唯一私鐵、琿春訓戒間之輕便鐵路、日前有石本惠吉男代表來新京、已辦完註冊手續、上月下旬歸琿春、最近行包工投標、本月末起工、琿春一帶、又將由建設而呈活況

殺石本之犯人 周貴淸脫逃

（山海關十三日電）前抗日救國團第一師第三營營長周貴淸、即殺害石本權四郎之人犯、前經朝陽警察分署、訊問調査竣事、將犯人引渡該地憲兵隊、再進行調査、不料該犯窺監視人不注意之際、於十二日午後五時半許、破窗脫逃、該隊立時向附近一帶銳意嚴探、一面即行電知各地、加以搜査云、

專竊味之素 偷兒被捕

王福林、年二十六歲、黑龍江省人、無職業住所、日前午後、由日本橋通金泰洋行陳列場上、竊取大箱味之素將欲逃走、被日本領事館警察署張巡捕逮捕、調訊結果本月二日在該位置竊一箱、價九元五角、售與市內料理店、其在各處偷竊之數、估計約達百餘元云、

爲謀電影教育向上 規定影片取締規則（六）

第五章 監査

第二三條、檢査官署於檢査影片時如認爲有害於公安風俗、或保健者得將其部分加以剪除或抹銷以便准演、

第二四條、檢査官署對於査訖之影片、或說明書、如認爲有害於公安、風俗、或保健者、得令所持人將其影片或說明書、送交該官署抹銷檢印、

第二五條、警察官員於取締上、認爲必要者得檢査其輸出輸入之影片或査問其他有必要之事項、於前項時該管官署長、對於認爲有害公安風俗之影片、得限制或禁止其輸出輸入、

第二六條、警察官署長得派警察官員檢驗影片之製作、配給、撮照之營業所、或供羣衆觀覽之映演處所、

第二七條、警察官署長如其影片或說明書、認爲有害於公安、風俗、保健者、得禁止或限制其製作、配給、撮照、映演、

第二八條、影片製作或配給業人如違背本令、或依本令所發之命令及於營業繼續上、認爲不適當事由時得由民政部大臣（如在興安省則爲興安總署長官）撤銷其營業或命令停止其營業、

第六章 罰則

第二九條、如有左列各號之一者、應處以二月未滿之拘役或一百元以下之罰金、

一、違背第四條、第五條第一項、第六條、第九條、第十條、第十二條第一項、第十四條、第十九條第一項者、

二、不遵守、第七條第一項之命令者、

三、對依第二十五條乃至第二十七條所歸定之取締官員、如抗拒其執行職務、或不受其査問、或有虛僞之報稱或陳述者、

第三〇條、前條所定之外如有違背本令、或依本令所發之命令者、處以三十日以下之拘役或五十元以上之罰金、

第三一條、本令罰則其營業人、如係未成年或禁治產者、則由其法定代理人、如係法人、則由其代表者受罰之、但其營業人如係有與成年人、同一能力之未成年人者不在此限、

營業人如以營業有關之代理人、戶主、家族、同居人或其他、從業員、其行爲如有違背本令或依本令所發之命令者、不得藉口以非出於自己指揮而避免處罰、

附則

第三二條、本令所稱省長者於北滿特別區即指稱北滿特別區長官於首都警察廳管內者、指稱首都警察總監、於哈爾濱警察廳管內者、指稱哈爾濱警察廳長、於興安省者指稱分省長、

第三三條、本令自康德元年七月一日施行之、

（完）

恭頌輝南縣駐興隆堡警察第五中隊長孟君忠臣暨一分隊長孫君海山二公之德政

査敝本鎭第五中隊長孟忠臣氏自調防斯土以來剿新警務維持地方不遺餘力査本鎭環山帶水草深林密胡匪出沒無常素稱淵藪每當春夏之交匪患頻仍甚至朝令懸頭夕禍旋踵捐搶綁勒民不聊生客歲樹葉關門之期有多數匪首率其羽黨屢欲破我鎭街而該隊竟以孤注無援之兵力卒能鎭靜防守重修土壕於扼溢之處設卡堵擊孟中隊長披星戴月不亂辭勞悴督促士卒流輪放哨相持月餘結果匪志不得逞乃相率遠颺鎭街轉危爲安商業賴以復活者皆孟中隊長之力也又其所屬第二分隊長孫君海山老誠諳練智勇兼全熟嫻勦捕屢立戰功誠所謂輝南之屏藩石街之保障也本年春間有百姓報告據云有匪首双樂軍海軍等（係救國軍首領）攻村路鎭到處燒殺久欲蕩平我鎭孟公聞報立即帶同孫分隊長督兵往勦抵碴子溝等處即見匪幪於是双方激戰而孟孫二隊長竟能於槍林彈雨中佈置有方身先士卒斃匪奪械救回肉票又活捉匪首双樂軍陣斃海軍等多名又於上月在本鎭西三里許擊斃綁匪葛姓等二名手槍二支自此之後胡匪聞名喪膽地方得以肅淸市面賴以安謐雖鄰封胡匪蠭起我鎭仍穩如磐石苟非孟公調度有方及孫分隊長勦捕得法何克臻此又有文牘員郝君國政品學兼優精詳檔案輔佐孟公堪稱傑手若三公者非特上峯嘉許即境屬四民莫不口碑載道耳因是商民戴德無以爲報謹藉報端聊表謝忱

輝南縣第五區興隆堡商民同啓

鴻興金店西號 開幕先聲

本店雅製金銀首飾
白金翡翠鑽石寶石
喜慶禮品各樣器具
成色高足花樣精緻

地址奉天城內中街路北西頭 滿洲電話二八一七
東號奉天城內中街路北 滿洲電話三九二一 日長電話三六八八 電報掛號四四四〇
總號哈濱道外頭二道街路北 滿洲電話二五三三 電報掛號二五三三
支號哈濱道外正陽大街西首路北 滿洲電話二九一四

防止病疫傳染 滿日合辦大傳染病房
在鐵道北近將着手開工

滿鐵爲人口增加之新京、特備安置威猛傳染病之患者、曾於興安大街、設立傳染病房、尤以爲收容滿人部落最多之虎列拉伯斯篤計、前與我國協議、在鐵道北興安大街、占地三萬坪、以總工費四十萬元、建築日滿合辦特殊傳染病房、已經投標完事、近將由今井組之手、着手建築、據其計畫、建二層洋灰鐵筋樓、能收容日滿人千名、集近代醫學之精粹、可誇爲最新式之設備、定本年十月竣工、落成之日、可一躍向來收容能力不足五百名之現在不完全特殊傳染病房、而期待每年害於惡性傳染病魔之得逃避云、

謝文東匪 彷徨於虎林

（哈爾濱十三日電）據昨夜本地所接情報、謝文東帮匪、擬向蘇聯遁走、目下正覗虎林、鶴河方面潛伏嚴戒中軍警之隙、復有在烏蘇里江上之恩民以下三艦出動於虎林以期剿滅殘匪、因此蘇聯領土、雖在日前、而始終不得突破此二重警戒網、徒於彷徨該地而已、

黃泥河威虎嶺間 京圖線貨車脫軌

自吉林開往新京之第八〇五號貨物列車、於十三日午前四時四十分、在黃泥河威虎嶺之間脫軌、貨車顚覆十六輛、幸無負傷者、且無貨物損害（因係空車）原因似因連日降雨地盤弛緩所致、暫無復舊希望、自淸津開來之五二列車及由新京出發之五一列車、均用徒步聯絡云、

張家時代之怨府 一變而爲經濟都會
建國後大見發展之奉天

（奉天十三日電）本日滿奉之秩父宮殿下、曾於肄業陸大時、即昭和五年四月滿奉、値張學良時代、外則對日關係不良、內則民衆溺於惡政、今已一掃腥跡、上建設樂土之途、奉天成爲商工業之都市、選其發展情形比較如左

一、奉天市人口

	昭和五年	昭和九年四月
日本人	二七、一八五	五九、九三三
滿洲人	三七九、六〇三	四一九、四二九
外國人	一、七七二	一、五七三
計	四〇八、五六〇	四七〇、九三四

二、都市發展狀況 滿洲國建國以來奉天自附屬地鐵道西地帶爲始、學全市內外、非常發展、滿洲事變發生之昭和六年九月、附屬地人口、日本人二萬二千八百卅六人、滿洲人一萬七千九百九十五人、外國人九百七十九人、合計四萬一千八百人、戶數八千二百卅三戶、時有空房、今日則日本人四萬三千三百六十三人、滿洲國人一萬七千四百卅四人、外國人七百六十八人、計六萬一千五百六十五人、戶數大增、房屋增築一萬一千九百七十二戶、猶感不足、鐵道西工場地帶已成立之工廠、有日滿塗料株式會社等各工場、計畫中者卅三件、煙沖林立、將見於茲數年之中、又奉天闔市長、立大奉天都市計畫、以完成近代人口百萬之都市、正着着準備中云

三、行政教育之改善狀況 當張家父子時代、惡政已極、奉天城幾成東北三千萬民衆之怨府、今日省公署內設有總務廳、民政廳、實業廳、教育廳、警務廳、行全省之王道政治、施門戶開放機會均等之王道德教育、以代張學良時代之排日排外教育、

四、金融交通之統制發展 事變前、官銀號票、邊業票等等雜亂流通、今日已由滿洲中央銀行之國幣、完全統一、而國內各鐵路現均委托滿鐵、由奉天鐵路總局之手管理統制、又以奉天爲中心、國道建設局四方築造國道、如此張家時代之怨府、自建國以來竟成經濟之中心地矣

熱河警備軍 「正行進改編」

（承德十四日電）建國以來、張海鵬爲平定黑龍江省、曾由張海鵬將軍編成軍隊、以後成洮遼警備軍、維持四洮、洮昂附近之治安、大同二年春、熱河作戰、又從前敵總司令張海鵬上將、入於熱河、其後擔任省內警備、爲該省警備軍、張海鵬爲警備司令官、然兵士中熱河出身者極少、於本月初施行改編、支給津貼及旅費、使之歸鄉就農商等業、又由省內新募兵士、亦頗順調、本月末便可完全改編云、

第三次 福民獎券 頭獎三九三五五

福民獎券第三回開彩於十四日上午十時仍在新京西四道街商務會樓上舉行、其開彩情形一如往次、玆將頭、二、三、四彩號碼誌之如下（對彩者須以對單爲憑）

頭彩 三九三五五
二彩 四〇〇六四
三彩 四〇一三一
四彩 四九三四、四二五八三、一六五八八、六九八七、一六二九、四九九九一一、一八二四一、二四六六一、三七二九四、八六七一、三七七三三、一二八八三、二四二七五、二三七七〇、二九三四六、三五六二〇、三五〇八四、三九七七六、四〇四九五、三二九〇、七四〇八、三一九七二、二五〇九三、

頭、二、三、各彩之甲乙兩組之代賣人玆探悉列左、

鑑於建築之發展人口激增 增設警察署分駐所
在崇智路及城後路兩處

首都警察廳、以國都建設區域內之崇智路及城後路一帶建築發展人口激增、因其距離警察署、難以保護、今該廳爲注重地方治安計、由大經路警察署派警在崇智路四二〇號地、設置大經路警察署崇智路分駐所、並在城後路五一六號地、設置大經路警察署城後路分駐所、其崇智路分駐所、管界東至大同大街、西至興亞街、南至錦水路、北至鐵道用地境界、城後路分駐所管界東至康平街、東至萬壽大街、西至滿鐵線路、南至興仁大路、北至興安大路城後路、該兩分駐所業已正式辦公云、

含英咀華
純正童子之天然鏡 日滿兩國人面面觀
兩國人民個性長短相反

滿鐵本社學務課、在五月下旬、對全滿日滿各初等學校五年生以上之兒寅、一律不給以一日之餘之鳴、可作日滿人自己之期間、使立時答覆日滿人個性之長短、竟得直正童子眼光之燃犀鏡、將日滿國民之短長、明白寫出、而最足珍者、滿洲兒童所目爲短長者、竟與日本兒童所見者完全一致、有不期然而然者、其間且有滿人之所長者、則爲日人之所短 反之滿人之所短者、則又爲日人之所長、天互相借鏡、天然之性、尤望…

一、日本人之所長者、（第一、二、三、四、）
二、日本人之所短者、（第一、二、三、四、）
三、滿洲人之所長者、（第一、二、三、四、）
四、滿洲人之所短者、（第一、二、三、四、）

我國全國日滿兒童之答案、大致相同、尤以新京公學堂及室町小學校之兒童、其所書列各條、完全一致、如出一口、玆將所列舉者、摘發於後、望日滿人一對照之、苟能截長補短、抉英咀華、固所願也、

室町小學答案（日童）

一、日本人之所長者、
甲、尊敬天皇陛下、
乙、皇室中心主義、
丙、能爲國家勞働與犧牲
丁、正禮儀、
戊、好整理嗜淸潔、

二、日本人之所短者、
甲、性急闘很、
乙、奢華、
丙、輕藐滿洲人、
丁、嗜飲酒於咖啡店、
戊、多用金錢、

三、滿洲人之所長者、
甲、能勞働、
乙、性緩、
丙、能受苦、
丁、節儉不奢華、

四、滿洲人之所短者、
甲、偷盜、
乙、愛搯花無公德、
丙、道上吐痰、
丁、髒！不衛生、

以此觀之、則誰短誰長、可以自照、而公德與淸潔衛生尤正相反、且滿人在公共場所、不守秩序（譬如戲院之怪叫、住旅館而於夜十二時後或天明時、即拉胡琴唱戲並高聲談天、閧堂大笑、大呼小叫、不管他人之安寧秩序）亦爲貽人笑柄之一、宜速改正、勉於自强爲要、

公學校答案（滿童）

一、日本人之所長者、
甲、嗜淸潔、
乙、重禮儀、
丙、富研究心、

二、日本人之所短者、
甲、好酒過甚、
乙、蔑視貧困者、
丙、不給馬車錢、
丁、亂暴、

三、滿洲人之所長者、
甲、慈善、
乙、耐勞、
丙、親愛（節儉）
丁、溫和、

四、滿洲人之所短者、
甲、吸阿片打嗎啡、
乙、撒謊、
丙、懶惰、
丁、不潔、

結論

以上爲大致之重心點、其中有非指一般人而言、或爲多數、或爲少數、不能一概而論、其中滿人之懶惰吸烟、自國兒童、亦能知之、而大人且躬自蹈之、又號爲先進國之日本人、乃竟不給五分或一角之馬車或人力車資、多欺貧弱之滿人、其影響於兩國人民之感情、至爲重大、兒童等之答案、可以深長思也、又聞滿鐵學務課、擬將全滿答案、整理完畢、正式發表、其結果堪爲日滿兩國人民之指南針也、有則改之、無則加勉、是所望於日滿之自好者

招生廣告

吉林省立醫學校（校址吉林省城德勝門外大德勝街）

一、募集名額 約五拾名、
一、應募資格 初級中學卒業者及同等以上學級修業者
一、報名期限 七月十五日截止
一、報名地址 本校事務局
一、試驗日期 七月二十一日、二十二日、二十三日、
一、成績發表 七月二十五日

學則招生簡章及其他關於受驗書類希望者請寄郵票二分書明地址當即郵送

眼科專門藥

白眼

坂璃鏡面有內外障之別、眼疾之中亦有由體內病毒原因眼底所發之者、所謂『白眼』是症者也

所以縱用外用藥、至其効果實爲難治、須以進步文明之眼科專門學上所創之內服藥、專心治根是爲合理矣、今有馳名全球之良藥可以能治下開各症、至其効果早已贊許者也、白內障、黑內障、綠內障、虹彩炎、視神經炎視神經衰弱、視神經消耗症、眼精疲勞、夜盲、梅毒性眼病等、又至藥價格外低廉、夙承各界歡迎、如症有所需本藥、毫無索價 乞將本報所登廣告及報名切取發下照會、敝當即發上『內服療法書』及『飲食注意書』兩本、毫無索價、乞從速照命爲盼爲禱、

日本 兵庫縣明石市中町 加古眼科藥本家

本報啓事

本報瀋陽總分社經理兼記者米田芳曙有違社章着即取銷職務自本月三日起米田芳曙之一切行動概與本報無涉特此聲明

龍春有聲電影院 新京西四道街

端節放映 全部有聲猛獸巨片

節屆天中 特映名片 暢心快意 益壽延年

猛虎門獅王

人和虎門 人和獅門 虎和獅門 獅和虎門

驚險名貴 得未曾有

特別加映 美國最新有聲五彩着色時事片再加美國最著名有聲片月夜曲

票價照常 風雨不停

六月十六日起映四天

稀奇之發明!!

不論在電車裏或室外
何時何處均可輕便使用—並雖其一滴亦不空費

其瓶即成
自動式之點眼器

新案特許

新容器之老篤眼藥

新容器のロート目藥

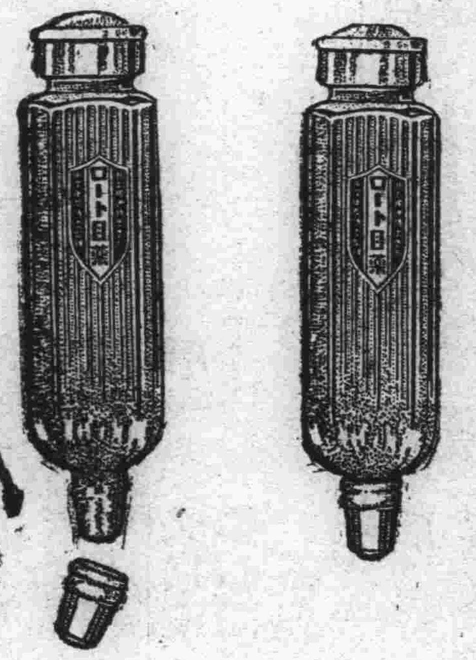

EYE WATER
ROHTO
is an excellent lotion for inflamed, red and weak eyes and granulated lids.

小兒用 老篤眼藥

小兒用有小兒用老篤眼藥、係爲十五歲以下之小兒、特別留心而配製者也、不刺、不痛、雖幼小之孩童、均可使用、[illegible] 定價金二十錢・金十錢

新容器之効果

老篤眼藥

1 携帶便利、用法簡單、故不論在電車裡、或工作寸隙、或於夜間就寢時、點眼均甚便利

2 容器之口不尖而滑、故縱爲兒童點眼、亦並無危險

3 容器之蓋子摘開時、誤將容器傾倒或倒下藥水絕不致於自漏

4 容器既爲扁形、雖在桌上亦無倒轉墜地之虞、又携帶於衣袋、尤爲輕便

5 並無如從來棉及玻璃所製成之唧筒式點眼器隨用隨漏之虞

6 蓋子既如式扭緊則携帶中決無眼藥漏失之虞

與原有品 價格同

藥價

大瓶	金五十錢
中瓶	金三十錢
小瓶	金二十錢
小兒用	金二十錢
試用瓶	金十錢
試用小兒用	金十錢

小瓶之(定價金二十錢)使用量—約百滴

井上國德博士處方　中尾藥學博士指導

以貴重藥材配成 最有効力

主治症 火眼、眵瞀眼、起星眼、流行眼疾(結膜炎)昏花眼、疲勞眼、爛眼、脫拉火膜(顆粒性結膜炎)、砂眼、暈眼、血絲眼、衝傷眼、麥粒腫等

有權威而完全無缺之處方

老篤眼藥、係基於日本眼科界之權威井上德國醫學博士、任東京眼科病院長中、費多年之研究所得之祕法、經藥學博士中尾万三先生嚴重監理下所製成者、故由醫學藥學兩方面觀之、洵爲完全無缺之靈方也

處方之合理化—專期卓効

用法簡單、能將眼病從速治癒、爲家庭眼藥之第一使命、老篤眼藥既基於最新學理配成、不僅於收斂、防腐、及殺菌上之功効、且能消炎鎮痛、凡治眼病上應有之諸種作用、無不齊備、而又純粹合理、故用此藥、並無其他藥液洗眼之累、加以効驗神速、洵爲適合近代眼科之仙藥也

藥到於眼不刺不痛爲特色

老篤眼藥、因有特殊高貴藥之作用、不特奏効準確、點眼亦不刺激、點眼後「頓覺目力清爽」、此其一大特色也、不特有効於眼疾而於運動、或讀書、或記帳、以及其他細緻事務時用之、亦可收最大効力

由日本最高之眼藥工場製出

老篤眼藥工場、係日本最大最高之眼藥工場也、於大規模優秀無比之設備下、自中尾藥學博士以次數製藥部員共同盡其最善、而從事於生產、故老篤眼藥、雖於數千萬中之一個、亦必完全有効並可確保

總號 大阪東區南久寶寺町 山田安民藥房

經理處 大連市浪速町 日本賣藥會社

●各商埠著名藥店均有代售

大同報

本報創刊西歷一九三一年

發行人 王希哲　編輯人 富彭年　印刷人 賀澤民

社址 新京東六馬路

電話（本日）編輯部四七二四　營業部二〇九六　印刷工場四七二五

報費 一份國幣五分　一個月國幣壹元　外埠郵費在外

廣告價 一行（五號字十三字）一日壹元　特別地位加倍　長期另議

全中國百業凋敝中
紗業前途更壞
廠商討論補救方案

【上海通信】中國紗業、因受日紗傾銷、及標花漲價影響一蹶不振、全國華商紗廠聯合會特召集大會討論、並報告紗業過去概況、記者特探誌各情如次、

華商紗聯會、召集本市四十餘家華商紗廠代表、在愛多亞路會所、舉行大會、計到聶潞生、薛潤生、薛春生、黃首民、郭順、陣子馨、徐懋業、陳耕莘等數十人、公推聶潞生主席、討論內容、皆係關於紗廠本身改良問題就目前生產狀況、作一具體補救辦法、討論至五時始散其決議各種則以種種關係未便發表、

紗聯會發報告 紗聯會於席間發表過去紗業概況、略謂、回溯過去二年世界經濟衰落如故、英美各國朝野合作、共謀挽救、來蘇有望、而我國則來日大難時時可危、歐美經濟復興、純持貨幣政策貿易之轉機、我貨幣貿易地位、與相返、百業凋敝、紗業當難例外、處此時艱、端賴團結奮鬥、以求生路、

紗廠一致減工 去歲錠數雖增教、營業則仍趨衰落、政府與紗業疊次會議、以謀補救、自四月二十二日起、一至減工、其目的並非藉此擡高紗價、實以紗價低廉滯銷如故、存紗增多、資金積擱、有無法周轉之勢、故減工以減低產量俾維持血本、後因顧全工人生計、及地方治安、復陸續復工、在自由停工期中、完全停工者凡十二廠、計紡錠四二六、六八八枚、全停夜工者四廠計紡錠九七、二八八枚、總計全國減率在百分之二十三左右、生產仍嫌過剩、故自七月七日起、又有停止夜工之舉、去歲上半年、停錠逾總數之半、下半年停錠亦逾百萬枚、減工之甚、可以想見、

紗價落銷路滯 自二十年大水災後、繼以遼案瀋案發作、匪患蔓延、農村崩潰、銷費奇減、棉貨因輸入過多、跌勢更甚、造成民國以來僅見之低度、民八秋冬之季、十六支人鐘細紗、會造二百三十兩之高價、約合洋三百二十元、標準棉紗、竟跌至一百六十元零三角、僅及舊日之半、其營業蕭條、更予紡紗織廠以重大脅追、據經濟界研究國內實業狀況、紡織業爲最劣、而尤以棉紡爲最、二十二年分竟跌至指數百分之三五、生產需要、不能適應、上海存紗、昔日不過十萬包、上年竟恆在十萬包以上、徵特資金呆擱、即利息亦難勝任、紗商、痛苦、因之益深、

織業前途展望 紗花日跌、存紗日增、益以國際棉貨傾銷、與國內外廠競爭日烈、更受威脅、我國紡業不過二十年、其中內憂外患、交迫而至、人才培育則僅有南通一校、訓練勞工則廠方於工人不遑苟安、合理化與科學化、均難實現、且美國提倡白銀政策、一旦實施、勢將益陷我紗業於絕域、幸政府垂念、對減工統制貸棉諸事、進行頗力、以後欲復興紗業、須與金融互相提攜、實行低利貸款、以濟不足、尤望政府提高關稅減低對內稅則、植棉以裕紡織原料、辦紡織教育以樹技術人才、取締工潮以安廠業始克有濟云、

贛鄂鐵路月內開工
玉萍路七月一興修

【南京電】鐵部決築贛鄂鐵路由南潯沙河站、經瑞昌達新寧橋、接湘鄂路、測量亦竣、定六月內開工、玉萍路由經委會撥借測量費十萬、正積極測量中、限七月一日開工、以上兩路均定三年完成、

【杭州電】浙贛鐵路南（昌）玉（山）段、原定信沐以南路線因與公路平行、殊不經濟、奉蔣委員長令、改築信沐以北、經橫峰弋陽貴溪餘江各縣、且路線較短、現飛機測量已竣、即須派隊實地測量惟該線匪氛未靖、正電蔣派隊保護、以便通行、該段路線改變、全部預算、亦將重行計擬、又該段工程處決在玉山貴溪兩地擇一設立、又該路與京滬杭路局合設醫務處、現雙方正合議籌辦中、

河北邪教竟而蜂起
最奇爲黑紗教
文事請孟子武事請關公
天子入關可以不納粮草

【邢台通訊】本縣城西前柳峪村一帶、最近發現一黑紗邪敎、謠言惑衆、廣收敎徒、凡入敎敎徒、在右上肢上、束黑紗一片、爲該敎之記號入敎者不論男女、皆所歡迎入敎者甚多、該敎並在前柳峪村設立敎壇一所、供奉之神、若輩皆稱老師、神牌位上、所書之文、異常奇特、如上下妻向轉卯金、技授無蘊鍾徽音、才育八八原有定弓苗裔白何心、詞句荒謬絕倫、令人噴飯、敎內注重焚香、扶乩、凡事必請神臨壇指示、並薰爲入用神藥治病如有文事、恒請孟子辦理、武事則請關公處理、其號召入敎方法、謂天子入關、凡在敎者、皆不納糧草、並可坐高官、故一般無知農民、多受其煽惑而入敎、終日焚香拜壇、迷信若狂云

滬暨大學生與保衛團衝突
眞茹深夜槍聲
學生三人受傷十餘失踪
組織後援會向當局請願

【上海通信】滬西眞茹區之暨南大學學生、前日深晚曾與該處保衛團發生極大之衝突據謂學生被保衛團槍傷者三人、暨大學生已向市府請願懲兇、吳市長則以此事尚待澈查、故已命令市保衛團秘書主任姜懷素、市府秘書郭義、負責澈查此事

掉換皮蛋惹風波 本案之發生、其事極堪發噱、暨大學生數名至該處大雅飯店午餐、適該店菜餚已罄、故臨時命該店夥友至附近買皮蛋二枚、乃購得之皮蛋業已腐壞、故命向原店掉換、乃該店中適有該處保衛團之特別排長俞永興在內、俞當即帮同該店不允掉換壞蛋、而大雅飯店之夥友、一時氣憤遂將兩壞蛋向該店拋擲、至濺及櫃內之香煙、於是店主及俞永興排長大怒、即扣住該夥、向大雅樓交涉、結果大雅樓主人賠以一元、此案始告一段落

保衛團飯店尋釁 大雅樓飯店正在生涯鼎盛之際、又有該區保衛團之班長周佩南蔡忠兩名、率同團員十餘人、向該店尋釁、據謂該團周排長、給你們觸了霉頭、故必須以香燭道歉、並須大洋十元請客、當時該店堅不應允、該團員等、遂將該店股東年已七十餘之方新東及夥友等拘去、當時在店果腹之暨大學生、以保衛團拘人、事屬越權、並以此事發生、亦因暨大學生購買皮蛋而起、故即加以干涉、而團員等拘捕方新東等時、因方倔強、竟加毆擊、當場方之頭部、即被創傷、

一學生顧主抱不平 學生等乃大憤 立即發生衝突 並共至該管公安分所、該所則以一方乃屬暨大學生、一方又爲保衛團員、故略行勸解、立即釋出乃團員等出外後、又欲將大雅樓股東方新東等、帶至團部、暨大之學生、時有二十餘名、乃亦隨同前往、並向駐在該團之徐隊長質問、詎徐隊長見學生態度激昂、大不謂然、竟表示爾輩既然如是、飯店老闆與夥計、儘可釋放、但爾等則惟有屈居於此、難以出外矣、言時並出手槍、向學生大罵、謂一二八之事、亦爾等弄出、事後爾等與警察、全部逃去、祇有我保衛團、維持秩序云云

因道歉風波擴大 此時各學生身處樊籠、已被軟禁、所幸同學尚有在外探視者、知事不妙、立即返校報告、該校學生大憤、乃集合二百餘人、由教授康選宜率領、向該區保衛團出發、時爲晚間八時許、既抵該團、當向該團團正王瓶如質問、王亦以此舉殊有未是、表示道歉、但學生堅須該隊隊長徐佩南親自道歉、詎徐於此時、知事不妙、業已秘密他去、因此王瓶如未能將徐交出、學生等認爲難以干休、故初則限令於五分鐘內將徐交出、繼則由五分鐘展至十分鐘、又由十分鐘展至一句鐘、徐之踪跡杳然、因此相待不下、至長一時許、學生等不耐、竟將該團團正王瓶如挾至暨南大學、

保衛團設伏鳴槍 此時該區團員見團長被架、亦均義憤塡膺、乃預於要道埋伏、當學生等挾同王瓶如路過時、乃開槍警告、前後凡達百餘響、學生等乃相率奔避、王瓶如亦乘紛亂時恢復自由、當時該處公安所聞警、前往彈壓、則學生團員、均已四散、當晚學生逃至暨大後、於清長三時許、召集全校學生、組織眞茹區保衛團殘殺同胞交涉後援會、主張嚴厲交涉、並檢點全校學生中、有呂崑山等三名受傷、十餘名失踪、同時議决推舉代表向市政府、公安局、市保安處三方請願、同時組織搜尋隊、尋覓失蹤學生、嗣聞失蹤者大都歸來、而該區公安分所、亦已將該區保衛團班長周佩南團員吉根泉等予以拘捕澈究

全中國糧食收穫
去年度秋收之估計

【南京電】實業部中央農業實驗所、近估計去全年國各省主要夏季作物收穫量、計稻八萬八千四百十九萬擔、棉一千八百七十六萬擔、玉蜀黍一萬零六百二十八萬擔、大豆、一萬六千四百五十四萬擔、高粱一萬四千二百十三萬擔、大米一萬六千二百六十七萬擔、甘薯二萬六千六百八十七萬擔云、

顧鐵道部長之瀆職事件
孫科派暴露戰術

【上海十四日發國通】關於南京政府鐵道部長顧孟餘、瀆職事件之內情、據可靠之情報稱、最近孫科澈知任如何亦不能攫取汪精衛一派穩如磐石之行政院長一席、乃暴露汪派要人之瀆職事件、使其失脚、如此次之暴露戰術致南京政府部內之糾紛、有益之擴大之形勢云、

農村破產聲中
井陘燃放馬火
縣府出示嚴行禁止
用挽頹風並除迷信

【井陘通訊】本縣農村經濟破產、人民入不敷出、生活無法維持、以至流離失所者、頗不乏人、不意於日前縣屬五區北秀林鄉、特燃放馬火酬神、遠近三五十里、前往觀賞者、絡繹不絕、計一切無益費用、共計不下二千元以農村破產之時、竟作此無味之消耗、殊屬痛心、縣村有見及此、特出示嚴加禁止以利民生、且除迷信、今錄原文於下、爲出示嚴禁永除惡習事、查縣屬北秀林村、前燃放馬火、聞需欵二千元之鉅、際此農村破產之時、竟有此無味之消耗、雖由鄉民牢不可破、要此鄉長副首從提倡有此致之、當是時也、長幼咸集、男女雜聚、不獨費時耗財、而且生危險、亟應嚴厲禁止、以挽此頹風、更聞各鄉常有如迎神賽會、挨戶斂錢者、耗費之鉅、動逾千百、似此無味之迷信、亦應一併禁止、永遠革除、除令公安局隨時查禁外合亟出示布告闔境商民等一體遵知、務各痛改前非、永除惡習、自此之後倘仍有以燃放馬火、無味之迎神賽會、向民衆斂財開消者、一經查覺即按所斂之欵、處該辦人等以加倍之罰金、辦理地方公益之用、以昭儆戒、其各懍遵、勿得嘗試、切切此佈、

張學良告勸匪將士
赤匪萬惡眞相（一）

一　什麼是赤匪

赤匪發生的原因 【漢口電】大家都知道、赤匪的成分便可以明瞭、現在作赤匪的人大概有三種第一種是那下層的匪兵嘍囉、在先多是各處的地痞流氓、失業的工人和農民、他們沒有飯吃、沒有工作、是只有爲匪作盜、搶刦爲生、第二種人是各地的土豪劣紳、帶領一部分流氓、作一個中下第的土匪頭目、至於第三種人便是一些强盜式的野心家、大部分是到過俄國、會與俄國政府 發生了 相當關係、他們受俄國政府的指揮、在中國作赤匪的高等頭目、無論江西、湖北、河南、安徽、四川以及其他各地的赤匪、大約都是這三種人組成的、爲什麼這些人去當赤匪呢當然多數人是 因爲生活 沒有辦法、容易被別人收買利用窮途末路、自易流爲匪寇、加以幾年來世界以各種方法剝削中國人民的血汗、使中國人民日盛窮苦、中國本國以內又屢次發生內戰、天災使着全國的經濟狀況日趨紊亂、農村中的人民日見貧困於是便有一般狡猾的人嗾使他們、引誘他們、讓他們去當赤匪、農村中一般土豪劣紳、平時無惡不作、剝削鄉民、一到鄉村的人民完全沒有飯吃的時候、他們也無從剝削了、便又嗾使這些鄉民去作土匪頭目、利用這些鄉民、到處搶刦、他們依然是靠剝削這一般鄉民而得衣食這些人既然都去結夥搶刦、因而農村秩序愈形紊亂、各處田地愈不能耕種、貧農愈不能生活當土匪的也就愈見增多、這就是赤匪愈聚愈多的原因了、

二　赤匪與俄國

中國、赤匪的首領都是與俄國政府有關係的、他們受俄國政府的指揮、俄國是共產黨當政的國、俄國却想吞滅全世界、所以他組織了一個第三國際、利用這第三國際在各國組織共產黨、反對各該國政府、世界各國的共產黨正是俄國在各該國家中所佈置的敵的內應、中國共產黨也是俄國第三國際的一個支部、他的一切活動都必須遵守第三國際的命令、過去第三國際是經常代表、駐在中國的、前以的鮑羅廷現在的米夫、都是中國共產黨的太上領袖、全部赤匪的活動都受他的指揮、俄國每年以大批金錢接濟中國共產黨、赤匪之一部分槍械也是由俄國供給的、赤匪的工作方法也是由俄國學來的、赤匪每一次的活動都必須向莫斯科報告、俄國每年用大批的金錢、人力、帮助各國共產黨的發展、俄國所以要在全世界各國家中都建立起來强大的共產黨、那就是俄國想借共產黨的力量統治全世界、凡是共產黨、總是擁護俄國的、即如在民國十八年東三省與俄國作戰的時候、中國共產黨員都公開站在蘇俄方面反對中國政府、中國共產黨提出『擁護蘇聯政府打倒中國政府』的口號可知共產黨是不顧國家民族的利益的、

三　赤匪之幻想

赤匪爲什麼這樣擁護俄國呢、因爲他們的首領都是過俄國訓練收買的、他們以爲俄國的狀況很好想使中國一切事件都變成俄國的樣子、他們想使全世界一切國家都不存在、只要一個蘇個政府來統治全世界、現在匪區所組織的蘇維埃政府就是他們從蘇俄學來的、他們從蘇俄學了很多關於俄國社會的理論、想在中國實行、他們拿著俄國的理論到處騙人、反對中國現有的各種制度、譬如他們反對家庭、主張男女隨時結合、隨時分離、主張一切房屋田產都歸大家共同管理、反對中國固有的一切禮敎、反對道德、廉恥、以爲這些都是陳腐的不適用的東西、他們所希望的共產主義社會、沒有國家、沒有政府、沒有家庭、沒有法律、沒有道德、沒有私有制度、什麼都沒有、以爲只有這樣纔能人人平等、他們就根據這種幻想、彼此結合起來破壞國家、破壞政府、破壞家庭、破壞法律、破壞道德、破壞私有制度、破壞整個社會國家的組織、他們對於這種罪大惡極的破壞工作、尚美其名曰代表無產階級的利益、以使一般貧民容易墮入他們的騙術之中、赤匪每天就作這些事、

【22】

阿萊廷的故事（又名寶燈）

六

第二天一早、那妖回來了請阿萊廷到新造的宮院裏去瞧果然一一如阿萊廷的吩咐那些司事人等、和奴僕們都在忙碌地辦事大廳裏開有二十四扇明窗、阿萊廷看了、說不出的歡喜、

一他說『不過還缺了一件東西——一件好地毯從皇宮舖到這兒、以便公主行走、去舖下罷』

地毯立時舖好、妖神陪着阿萊廷重返自己屋子裏去、話說皇帝上朝推窗一望、驚得目瞪口呆、原來在那塊荒園地上、一夜來就造成一座瓊樓哩、他說『這必是阿萊廷的宮院了、那裏正是我給他建築的所在、他眞是有意嚇我們、一夜就造成這樣的奇物』

他瞧見阿萊廷的母親現身在院子裏的時候、偏體華服要比他自己的女兒、穿着更是富麗、却是一樣地嬌驚、他想、這樣孝敬的兒子、定能成做溫良的丈夫、不多時那兒子來了、這時候他在王者儀仗中、最後一次離開茅舍、他却還不會忘掉取那寶燈、和戴上那只辟邪的戒指

他和公主結婚的婚儀、舖張得十分華富、也有酒筵也有音樂、也有跳舞、當那公主一到她新宮的時候、見金碧輝煌、設備珍異、她就向阿萊廷說道『王子、我常想世界上的宮院、沒有更勝過我父王的了、但到現在、我纔知道、自己是坐 井觀天哩！』

第二天、阿萊廷隨着一大隊扈從、親到皇帝那裏、請他率領宰相和衆朝臣、蒞臨公主的宮院裏飲宴、皇帝歡喜允諾、他向這所宮院、愈走近一步、愈驚訝着它的瑰麗輝煌、他到了大廳、見有二十四扇窗、驚呼道、

『這宮院 算得世界上奇物之一了、何處見有金銀砌成的牆壁兒、和鑽石、碧玉、瑪瑙裝成的窗子呢不過你得告訴我、在這般講究的明堂裏、剩下一扇窗子、沒有完成、幹什麽？』

阿萊廷說『我留下這扇窗子沒有完成、是請陛下賜恩完成的』

皇帝說『很好、謝你好意朕當立刻傳旨動工』

當玉工和金匠奉旨來完成這面窗壁、用掉皇家國庫裏一切的珠寶、却還向宰相家借來若干、便是阿萊廷作某聘禮的珠玉、也都用完了、做到一個月的工程、那窗壁却祇砌得一半、阿萊廷因此

趕掉了他們、敎他們將砌成的、都拆卸下來、取還皇帝和宰相、他乃擦着燈、妖神出現、說道、

『我以前命 你建造那二十四扇窗子的明堂時、有一扇我敎你剩下不完成的、現在我要命你去造成』一會兒、這工作完成了、

皇帝見玉工拿了寶玉回來奏明他們的工程、已經罷歇却不知道什麽緣故、很是驚訝、皇帝立即命馬、駕幸阿萊廷的宮院、問是什麽意思他到了那裏、一眼就瞧見一塊完整的窗壁、他不信是眞的、親自去把這二十四塊窗一一驗目過去、看他有沒有受騙、却終於相信了、他便抱着阿萊廷、吻着他的前額、說道、

『卿眞是奇人！霎眼間、却造得這般奇巧的東西！你定是天仙下凡、朕愈覺得愛羨了』

阿萊廷不但極受皇帝的寵幸、且極受百姓們的歡愛、當他每次出行、或是上朝、或是去拜望宰相和衆朝臣們的時候、他必令兩個奴僕跟在馬後、將滿把兒的金錢向街民撒去、這樣地、一連居住數年、一般人都把他當做好朋友看待、

且說那非洲魔術家、一向以爲他離開那地洞以來、阿萊廷早經死掉了、有一天、他用巫術一算、知道他已逃得生命、而且得了這寶燈的妖神幫助、已住在仙宮一般的屋子裏了、

第二天他就上路向中國大城走去、等他到時、安息在一個客棧裏、那裏、他早又聽到阿萊廷的豪富、阿萊廷的仁德、和他厚結民心的事實當他一見那座宮殿時、他知道、除掉寶燈的妖神們、是決不能建造得這般瑰麗的、他回到客棧裏、又妬又惱、痛恨便宜了阿萊廷、却獲得這樣寶物、他又用巫術算得阿萊廷原來並不會把那燈隨身帶着、却留藏在宮院裏、潑時候、他眞歡喜極了、拍掌說『我如今可以得着燈、我必敎阿萊廷仍回到他的茅舍裏去』

第二天早上、他訪得阿萊廷出去行獵、要八天纔回家現在三天已經過去了、他得此消息、立即想成一個計策到一家舖子裏、買一打白銅燈兒、店主人回說此時貨還不全、須明天交貨、因爲魔術家要他這些燈擦亮、他答應將牠們收拾整齊、

中華匯業銀行
復業接洽就緒
內定王揖唐爲總裁
曹汝霖等爲理事

【上海電】中華匯業銀行復業經王揖唐赴日接洽已就緒、內定王爲總裁、原田爲副、曹汝霖、李思浩、曾毓雋、段宏綱、曾宗鑑及朝鮮銀行加藤、台灣銀行吉田等爲理事、該行於民國十七年停業負債一千四百萬元放欵一千萬元、貸於北京政府者一千四百萬元、因此欵政府未允歸償、即擱淺停閉、此次擬改組加招新股云、

我往日打牌不待八圈完了即覺疲倦自從買用栢齡工廠出品之牌後因其光澤鮮艷[illegible]玲瓏一見即覺精神倍[illegible]兩個八圈不但未覺疲倦且亦忘却吸烟對此佳品有似[illegible]覺勝令人賞玩不置之新[illegible]諸友無不稱贊也

瀋陽大西邊門外大街路北　栢齡工廠謹啟

冰

夏！廚房之必需品

◎五月一日起在左記地點爲臨時營業所如承光顧不拘多少遠近賞信即可送到不悞主顧

●嚴寒零下三十五度所凍之天然冰　耐久不化

啓者本年度採冰之際經過首都警察廳嚴重監督之下採取貯藏於倉庫之際蒙衛生課指導嚴守設備完全較往年冰質極端優良大有天淵之別確心改良請惠臨參觀賜顧無任盼禱

販賣所　日電四八五七番　日電三二三一番　滿電三四八番　西五馬路二七　滿電二三四番

新京氷雪共同販賣所

事務所 東三道街四十號　電話日電三二三一番

耳鼻咽喉科專門

診療時間 自午前八時至午後六時 星期午後停診

院址 新京梅枝町四丁目二番地（領事館前東三條通南角）

公主堂 三井醫院

院長醫學博士 三井忠

隨時入院　應召出診　電話二七〇三番

通曉日語而願爲看護婦者來院接洽

請看福豐號的大特色

洋服材料有新奇的齊全花色承做洋服手工之精緻樣兒久不退變世界花妝品及日常需用品物美價廉綢緞衣料羅紗綾絹花色翻新現成最美麗的仕女風衣洋服價尤低廉結婚的禮服禮帽花冠頭紗一概[illegible]貨定做馬掛長衫祺袍祺衫定期不悞洋服附屬品的零件應有盡有無美不備歡迎參觀

本店主人謹啓

電話三七四〇番

頭道溝日本橋通六十三番地

律師張魁漢代表趙聲遠通告

爲通告事茲據吉林功成玉銀行總經理趙君聲遠來所聲稱鄙人家門不幸生有逆子名學海字滙川無法無天不服管敎狂嫖濫賭敗德喪行鄙人深恐逆子牽累晚景生活無以爲計業於前民國十六年間在天津市新天津報聲明父子脫離關係登載一年有餘並於民國十九年四月間請由原籍撫寧縣縣政府將學海宣告禁治產有案頃聞學海寄居新京倘有遠近戚友親族借與學海銀錢者鄙人概不負責除已請由新京市商會轉請新京城內日本憲兵分隊備案外特請代登報端等情前來合就委託情由代表登報日後倘有貸與學海銀錢而向趙君聲遠討要者即係存心欺騙本律師既受委託定盡依法保障之責特此通告

本律師事務所在新京龍春胡同

社說

藏本失踪事件與日華親善前途(下)

日華兩國、近年以來、以華方之種種行動、向日之感情途起極大之變化、日有吉公使、於今日大勢、非日華兩國携手、不足以謀東亞之眞正和平、經幾多之努力、爰有此番回華之擧、以吾人之觀測、以此實爲日華感情轉好之一大機會、從此順利進行不但華北問題可因之解決、即其他問題、亦可望直接交涉、是誠日華前途之福音、而亦東亞和平前途之福音也、不謂於此、而竟有日本南京總領事館藏本副領事失踪之事件、斯誠爲不幸之事矣、據有關係者之推測、約有自殺與被拉兩種、事雖尙無確證、惟綜合藏本失踪以前之情狀、自殺之說、似不可信、原因該領事館附近、方正嚴重警備、而約在一星期前、約有彷彿使衣憲兵尾隨藏本身後之事態、認爲似有在相當權力掩護下而被拉之情勢、謂以被拉說爲有力、又據日外務省首腦部間之協議、以爲一國首都南京之中央、而日本領事館之館員、竟偶然行踪不明、以華方警察經三晝夜之搜查、尙未得何等結果、對於南京政府之誠意、頗致疑義、因之日公使館於十一日午後三時、對該事件發表聲明書、謂對於該事件非常憂慮、爲判明此事眞像起見、已備講所有之手段、相信在最近期間眞像必能判明、爲使其早日實現、更希望華方之努力、而因此事件日方有派遣軍隊前赴南京之擧、雖據佐藤海軍武官之談話、謂津島軍艦之南京行、由以前有屢次之預定、在該事件未判明以前、在海軍尙非取何等積極之行動、目下只靜觀事件之發展、等語、然使竟有不祥之結果發現、其事必歸重大化、亦意中事也、故華方外交部亞細亞司長沈覲鼎於十一日上午代表汪精衛訪問須磨總領事、關於該事件、表示遺憾、聽取日本側之搜査經過、並陳述華方當局、亦必盡力搜査之旨、綜上各種情勢觀之、足見日華双方皆認爲重大之事件、使果判明出於自殺、自不能生出何等問題、而爲日華双方之幸事、倘有其他嫌疑或政治背景、而日華感情將次好轉之今日、必因此爲一大變化、共一切華北問題、與夫直接交涉之曙光、將爲之重入於黯淡之中、是猶放船於海中、方一帆風順、乘船之人、爲之歡喜無量、乃忽遇暗礁、致乘者將沈入於危險、寧非不幸之事哉、吾人於此、不禁抱杞人之憂、甚望華方事出誠意、不至淪入於最大嫌疑之中、是誠日華双方之幸福、苟非然者、則此番有吉公使之一番努力、將必歸於泡影、而日華前途之逆轉、正未可究詰、或至如前此杉山書記生事件之同一重大化、亦未可知、是則吾人所切望於事實之判明、而殷殷置慮者也、

各方異常注目嚴格審查之
康德元年度新預算
今日即可審查完竣
俟提出於第十六次國務會議通過後
在本月底內決定正式公佈

康德元年度滿洲國政府豫算、歲入總額一億七千七百五十七萬元、各部要求總額達二億七千三百五十萬元、結局須減除一億元、主計處之査定、則按照堅實第一主義、排擊赤字方針以嚴格態度而從事、一方面、則國勢之趨勢、必然的產業建設正式工作之豫算、則必有以算入之、元年度豫算一決於主計處之活動云、查定則豫定十五日完了、十八日召集臨時總務司長會議、作新豫算最後的磋商、廿日、提出國務會議、二十五日由院議決定、提出參議會議在廿六日、廿七日公布之、

黑河宮崎特務機關長談稱
蘇聯不法射擊眞相
命中船客與船身之槍彈
均係蘇聯軍隊所使用者

【哈爾濱十三日國通】關於十一日之不法射擊滿洲國事件、蘇聯側託黨機關報、揭載種種逆宣傳的記事、反駁滿洲國側之抗議、而關於不法射擊事件之眞相、黑河特務機關長宮崎大尉談、蘇聯側、報道匪賊射擊滿洲國商船、但命中船客及船體之彈丸、爲蘇聯赤衛軍之使用者、黑龍江之航路標識爲目標、而進行者、須取蜿曲航路、若按現在之標識航行、則到五十米之距離、須接近蘇聯領土之地點多多、蘇聯側雖謂武振、揚湖號、接近蘇聯領土、因撮映寫眞而行射擊、但右船員等所持寫眞、並無有撮映之事實云云、

軍縮會閉幕後
＝各國進行單獨的交涉　如遇障碍即開非常會＝

【日內瓦十三日電】軍縮會總委員會之十一日會議、韓德森宣佈閉會、並表示、爲求德國返回軍縮會之各國個別的交涉、願順利進行、毫無滯難、韓德森又謂、若發生困難、彼即召開軍縮會事務局非常會議、意大利及匈牙利代表團宣稱彼國僅派旁聽加入安全委員會、因按照所通過議案之安全解釋、僅限於兩國之條約、實則與彼國之安全解釋殊異、蘇聯代表李特維諾夫保留有權、提出非獨在歐洲並在其他大陸之締結兩國安全條約、

法比捷克等國
均不付戰債
且看美國如何

【華盛頓十三日電】駐華盛頓法國大使拉布列氏、十二日訪問國務院、手交法國政府之通告、內稱本月十五日已到支付期之一九三四年度上半期戰債、不爲交付云、

【巴黎電】內閣擧行會議外交部長巴爾杜報告本月十五日到期之美國戰債事件、會議結果、內閣一致議決對此問題仍持一九三二年十二月所通過之原則、關於此事之正式通知、將於今日經法國駐華盛頓使館向美政府提出、

【華盛頓電】比利時及捷克斯洛伐克正式通告美政府、謂六月十五日到期之戰債不能償付、

張學良之斡旋
馬占山任騎兵第十師長

【山海關十四日電】近來有蔣介石與馬占山五萬元遊美之說、六月十一日當地東方所得情報、謂馬近與河南開封一帶駐屯之騎兵第十師師長檀自新連絡共同一致、現在豫鄂、皖、三省剿匪副司令張學良、有任馬爲騎兵第十師師長、檀爲副師長之意、已呈請中央政府改編、並請蔣介石同意不久可實現、檀爲馬舊部下、該師幹部殆爲馬之舊部下云、

滿日兩國之國交上
已收得莫大之成果【下】

又六日抵京後、即向滿洲國三千萬國民、對於來滿使命並滿洲國健全發展上、表示敬意曰、

『貴國與我國、同心協力互相提携、益臻堅實之發展、向萬邦協和、人類共榮之理想上而貢獻之、洵所翹企不已者也』

日滿國交上、誠予以意義甚深之印象、又七日夜、親臨代表三千萬民衆之鄭總理大臣之奉迎晚餐會、承鄭總理對於日本熱烈感謝之辭後、爲滿洲國三千萬民衆、特擧杯曰、

『國都之建設日殷、帝國之發展極速、不禁慶賀、茲擧盃敬祈貴國皇帝皇后兩陛下之健康、與貴國國民之隆盛』

殿下更親自視察國都建設狀況、由宇佐美顧問、遠藤廳長、坂谷次長、並竹內民政、星野財政、西山文教各總務司長、聽取滿洲國各般內政事情、又由西尾參謀長、田代憲兵司令官谷參事官、聽取滿洲之諸事情、歸國後向聖上傳達、因此關于滿洲國之國家建設、日本朝野、認識更深矣、殿下駐京爲期雖短、而擧凡參拜神社躬蒞關東軍司令部、海軍部、大使館、又至衛戍病院、慰問傷病兵、寵賜渥語、又賜見奉職滿洲國政府之日人官吏、受在留日人之一般奉拜外、更臨滿洲國運動會、最後之晚餐、係殿下主催與接伴關係者同席共餐、共來京之第一夜、有在留日人之奉迎提燈遊行、在京最後之夜、原擬有滿洲國人之惜別提燈遊列、因天雨未果、誠屬遺憾、如斯殿下甚繁忙之在京一週間、已經過去、予滿洲國人以深刻之印象、玆已離京矣、

夫此次殿下之來滿、

第一、日滿兩國國體砥柱之兩國皇室、親睦彌增、

第二、日本聖上之皇弟與滿洲國皇帝之親交、爲歷史上少見之兩皇室交驩、則日滿兩國國民民心益深投合、

第三、予滿洲國國民以對于日本之絕大信念、

第四、滿洲過去之繁榮與秩序並今後之發展維持、因此次殿下來滿、更爲强化、

要之此次殿下之來滿、在所有意味上日滿兩國、已經結成夙緣、親睦彌增、他方、奉祝賀實施帝政聖旨之殿下之來滿、在國際上、日本帝國將儼然獨立國之滿洲帝國宣揚於世界、此點實有甚深之意義、及於國際政治上之影響、蓋甚大也、日本對於親善關係國之態度爲如何友誼的、與同情的、而不惜支援、因此次秩父御名代宮殿下之差遣、而與東洋諸國以絕大的好影響、就中以中國爲尤甚云、

殿下此次收得多大之成果而離去靑葉方深之國都新京、奉送之餘、萬感交集、私衷不得無悵悵焉、

且也殿下以聖上之皇帝、其啓節歸國也、堅辭皇帝陛下之郊送、謙抑爲懷、高德之感動滿洲國民也尤爲深切、使人仰慕不置云、

德意兩首腦之會見
關係歐洲局勢
―想像的會談內容―

【威內斯十三日電】對峙歐洲南北兩獨裁王歷史的會見、今已於水上都邑之威尼斯而開始矣、南歐巨人之莫索里尼首相十三日午前與外務省首腦、出迎北歐盟友希特拉首腦、握手後、相偕赴威尼斯市廳臨公式午餐會、威尼斯全市正準備歡迎兩巨人、港外有意大利海軍精銳十隻之下錨、兩獨裁王相偕赴斯托拉別莊、交膝以談打開歐洲政局危機之策、開誠交換意見、其會見內容絕對秘密、獨兩國政府高官參加外何人皆不准近於會見室、意政府在斯托拉一帶、警戒水洩不通、惟其會見主題、必在軍縮問題、則甚明也、德國政府提議此次會見莫索里尼始而有難色、及日內瓦軍縮一般委員會情勢險惡而無期休會、乃行承諾、兩獨裁王除軍縮問題、更議及國際聯盟改組案、審議聯盟改組時、德國政府之復歸聯盟案、奧國問題或亦議題之一也、

台斯特使
新京訪問中止

比利時皇帝即位時、派赴日本之特使台斯氏一行、豫定於歸途之便、視察訪問滿洲國而來新京、刻因郵船及其他事故而變更豫定、只途次奉天、而中止來京云、

軍政部顧問
住谷主計正榮轉

軍政部顧問住谷主計正、十一日榮轉陸軍經理學校教官、近往東京赴任、該主計正、可謂草創軍政部之人物、爲滿洲國軍經理主義計、將積年宿弊破除、分別公私經濟、將私兵的軍閥軍隊、而成爲國家之軍隊、功績頗大、此次之榮轉、各方面無不惜別、

失踪數日之 藏本副領事
某茶葉店老人
在孝陵洞穴發現
藏本氏已呈昏睡狀態
當由憲警送至司令部

【南京十三日急電】十三日午後一時明孝陵茶店老人某、在孝陵裏洞穴中發見、昏睡狀態之藏本副領事、即引渡於該方面搜查中之中國巡査、老人曰、藏本副領事看見發見人而驚、身心若甚疲勞、生命尙無別種情形云、

日方馳往調査

【南京十三日急電】接得藏本副領事在孝陵發見之報、新聞記者、武官、領事館警察巡査等立即馳赴現場、爲時已遲、藏本副領事已不知去向、或係爲憲兵隊帶走云、

【南京十三日急電】藏本副領事十三日午後一時於南京郊外明孝陵發見、南京警備司令谷正倫、即報告於高橋武官、武官急赴該地、

藏本氏副領事 護送至憲兵部

【南京十三日急電】藏本副領事在孝陵發見後、當由中國制服便服巡警三名護衛、乘馬車送到憲兵司令部云、

【南京十三日電】藏本副領事失踪事、日本總領事館午後五時十五分以口頭發表如左、

藏本副領事本身、已於十三日午後五時由中國方面受領、本人心身極度疲勞、不耐尋問、俟健康恢復再尋問一切事情、

憲兵部不誠意 日本官憲憤慨

【南京十三日急電】引渡於日本領事館之藏本副領事、因已至口不能言之疲勞狀態、對於中國憲兵司令谷正倫、對於藏本副領事發見前之經過、共所發表似以爲副領事自行失踪、甚不誠意、日本官憲極爲憤慨云、

須磨總領事 致外務省公電

【東京十三日急電】十三日午後七時五十分、須磨南京總領事致外務省公電如左、

南京政府外交部向須磨總領事以電話告知、謂藏本副領事之居所判明、目下請保護接回云云、須磨總領事及有野書記官、即赴外交部、於午後五時十分將本人接回云、

待其精神鎭靜 再行調查眞相

【上海十三日電】十三日午後十時、日本公使館發表、據南京情報、十三日午後五時十分、南京總領事館已接回藏本副領事、精神甚錯亂、如中國方面報道之言語動作、均逸常規、刻正努於鎭靜、俟精神狀態恢復、再詳細察詢、

在未發現前
汪精衛派遣代表
向有吉公使陳謝

【上海十三日電】汪精衛顧慮藏本事件重大化、十二日派特使赴有吉公使處、表示遺憾之意、所述如左、國民政府當局、現正極力搜査、近或有何等頭緒、諸暫稍待、日華國交、正在平靜途中、切望勿因藏本事件再趨惡化云、

北平人心動搖

【北平十三日電】藏本副領事失踪事件、此間中國要人側對於其進展性、極爲關心、甚以因結果之如何、而發生事態爲憂、通車通郵問題解決在邇、故深爲痛心、於緊張中而發表特別戒嚴令云、

南京市大搜查 日軍艦亦警備

事態眞像究竟如何
俟明瞭後再定態度
日外務當局之談話

【東京十三日電】藏本副領事失踪一案、已經好轉、然於日華關係、不無影響、可謂予以一大衝動、今已得在南京郊外判明生存之報、外務當局語曰、爲可喜、雖然、藏本副領事尙未得到何等公電、既接情報、當係事實、藏本副領事失踪以來、日本當局對國民政府、即要求嚴重警告、今既判明生存、殊事如何能在如此之處、經寓數日、今後情形、非俟駐外官憲交涉仍難明瞭、總之、以一國之首都發生如此事件、可爲非同小可之問題、俟有正式公報、再決定態度云、

日居留民會 要求徹底解決

【南京十三日電】南京居留民會十三日午後三時開第二回評議員會、協議結果、對須磨總領事請求下列二事、

一、希望事件之徹底解決、

二、關於將來保護居留民之生命財產、懇請要求中國側嚴重保障、

散會後即着手實行、

上海日公使館 發表重要聲明

【上海十三日電】上海之日本公使館、十二日午後六時、關于藏本事件、發表如左之聲明書、

十二日午後五時、廣田外相致須磨總領事之訓電如左、

以一國首都之南京、竟發生藏本事件、且失踪後、迄今已經數日、仍未能擧其搜査之實、可云中國政府之失態矣、日本政府在華官民之安全上關於本件不得不拂以多大之關心、又關于本件之要求、保留之于將來、基于右列訓電、須磨總領事、注視事件之推移、認爲至適當之時期時、再向中國政府提出正當要求云、

國民政府非公式發表
藏本氏發見經過
在孝陵後方由張某發見

【南京十三日電】日總領事館當局收容藏本氏、絕對謝絕記者團等人之見面、因俟其恢復健康、故不令其直接與聞何事、國民政府外交部、對於發見以前之經過、非公式言之如左、

警察於九日由總領事館得藏本氏失踪之通告、即用各種方法搜索、本日午前九時、由陵附近之張某報告有頗像所頒布之照像之人物、方在飲水云云、當派署員二名前往搜索、

蓬頭垢面言語支離

竟在孝陵後方、發見精氣異常、蓬頭垢面之男子、其所云云則支離滅裂、態度極奇怪、則與藏本氏照像相對照、則全相符合、勸其下山、而藏本氏不從、再三勸告、始於午後二時後下山入城云、

南京日本人民激昂
事件解決或更困難

【南京十四日電】藏本失踪一案、因本人之生存判明、頗形轉機、然如何失踪、五日之後、忽然在南京郊外發見、仍不可解、藏本氏歸還領館後、因疲勞陷於精神錯亂狀態、因欲鎭靜其精神、經領事館百方診療、然最奇怪者爲中國側之態度、過午發見該氏之際、不即通知日本領事館、將意識不明瞭之該氏强制的帶至南京警察廳、利用其精神錯亂、而爲長時間之探訊、加之外交部向日本領事館正式通知之前、强要藏本氏會見路透通信社特派員之中國人、爲乘其精神異常狀態、而誘導共對華側爲有利之陣情、以使向列國發表、故中國側之態度、實多有不可解者、共爲無協力解決事件之誠意全暴露矣、於是日本在留文武官一同、對此中國側之不誠意、情勢再爲激昂、據測、事件之解決又爲困難矣、

日暹大親善團
近將渡日

【東京十四日電】友邦暹羅在日暹兩國之上、稱爲劃期的大親善團、近將渡日、一行前鐵道大臣比阿希其加氏爲團長、經濟、商工、農務、鐵道、警察各當局之一流人物、悉爲網羅、一行擬臨席於七月上旬高野山所開之汎太平洋佛教靑年大會、留日日期約爲一個半月之久、預定七月卅日由門司搭輪就歸國之途云、

齋藤大使
在歸國前
會見美大總統

【華盛頓十三日發國通】駐美日本大使齋藤博氏、將於二十六日由華盛頓出發赴東京、於出發前先於十三日訪問羅斯福大統領、陳述歸國辭別禮、會見後齋藤大使略謂、此次爲商議歸國、與羅斯福大統領辭別禮、羅斯福大統領特乞余代爲傳達全美國民對帝國政府之善意云、

任免及指敍
(六月十四日公佈)

△任堀內圭稅爲權度局技士　著敍委任二等此狀

△任入江新吾爲權度局技士　著敍委任二等此狀

△任渡邊清彥爲權度局技士　著敍委任二等此狀

△任箕田悟爲權度局技士　著敍委任三等此狀

△任福澤龍登爲權度局技士　著敍委任三等此等

各地商況
六月十四日

金銀

中銀收買產金價格(公分)　三圓二〇

倫敦銀塊　一九片一六分一五

同遠卯　一九片一六分一五

紐約銀塊　四五仙四分一

孟買銀塊　五五留比〇分〇

倫敦金塊　六磅一八志一片三分一

紐約金塊　三五弗〇〇分

上海標金　一、〇一〇元四〇

新京足金每兩　一一七、〇〇〇

新京紋銀每兩　一、四〇〇

滙兌

滿洲中央銀行總行行市

金票(每百元)　一〇七圓二〇

鈔票同　九五圓五〇

現大洋同　一〇〇圓〇〇

滙紐約同　三一弗四分三

滙倫敦(每元)　一志三片〇分〇

滙上海(每百元)　九八圓〇〇

滙天津同　九八圓〇〇

美法滙兌　六仙六〇片四分三

英美滙兌　五弗四仙八分三

美日滙兌　三〇弗〇〇仙

中美滙兌　三三弗二五仙

上海英滙　賣　一志三片八分五　買　一志三片八分二

上海美滙　賣　三三弗〇分〇　買　三三弗一六分一

上海東滙　賣　一〇九元八七　買　一一〇元二五

神戶美滙　賣　二九弗八分七　買　三〇弗〇分〇

神戶英滙　賣　一志三片三分七　買　一志三片三分九

國幣滙鎭平銀　七〇二兩〇〇

大連滙上海　九八元二七五

大連滙煙臺　九七元八〇〇

錢鈔

城內現行

鈔票每元合金票　一元二六五

哈洋每元合金票　八毛五七

國幣每元合金票　九毛五一

國幣每元合鈔票　一元〇七

金票每元合官帖　四百六十六吊

鈔票每元合官帖　五百廿五吊

●金融市場現行

●鈔票對國幣　本日午前　開行 九五、三三　大價 九五、三三　小價 九五、二五　下市 九五、三〇　妥數 四萬元
昨日午後　開行 九五、四〇　大價 九五、四五　小價 九五、四五　下市 九五、四〇　妥數 一萬二千

●金票對鈔票　本日午前　開行 一二三、〇五　大價 一二三、三〇　小價 一二三、〇五　下市 一二三、一五　妥數 五萬千
昨日午後　開行 一二二、六五　大價 一二二、七〇　小價 一二二、六五　下市 一二二、七〇　妥數 一萬二千

▲奉天▼

●國幣對金票　六月二十八日　本日午前　開行 九三、五五　大價 九三、七五　小價 九三、五五　下市 九三、七五　妥數 三〇萬元　同現行
本日午後　開行 九三、六〇　大價 九三、六〇　小價 九三、三〇　下市 九三、三五　妥數 一八萬元　一〇七、〇〇

●國幣對鈔票　六月二十八日　本日午前　開行 一〇五、一〇　大價 一〇五、二〇　小價 一〇五、一五　下市 一〇五、二〇　妥數 一二萬元　同現行
本日午後　開行 未　大價　小價　下市　妥數　一〇五、〇五

▲大連▼

●金票對鈔票　六月二十七日　本日午前　開行 一二三、四〇　大價 一二三、六〇
本日午後　開行 一二三、五五　大價 一二三、九五

商品

▲安東▼

●鎭平銀對金票　現行　一五二、〇〇

▲開原▼

●國幣對金票　現行　一〇六、八五

▲哈爾濱▼

●國幣對金票　現行　一〇六、九〇

●美國棉花

現行　一二仙三〇

六月卯　一二仙一三

八月卯　一二仙三六

十月卯　一二仙四八

十二月卯　一二仙五四

三月卯　一二仙六七

五月卯　一二仙七四

●印度棉花

邊維吉印　一九一留比

卜高魯印　一三九留比

沃謀拉印　二一二留比

●大阪三品

現行　二五〇、八〇

七月　二三七、一〇

八月　二三〇、八〇

九月　二一六、七〇

十月　二一一、七〇

十一月　二二〇、九〇

遠卯　二二〇、三〇

●神戶豆餅

六月卯　―

七月卯　―

▲大連▼

●豆餅(一塊鈔票價)

現行　二、九五

六月半　一、一〇五

七月半　一、一〇五

八月半　―

九月半　―

十月半　―

●豆油(一箱鈔票價)

現行　未

六月半　―

七月半　―

八月半　―

九月半　―

十月半　―

米糧

▲新京▼

●大豆　現行　―　妥〇車

●高粱　現行　三、三〇　妥四車

城內米糧現行

小米　四角八分

紅糧　六角二分

糙米　一元

吉米　二元四角

小豆　一元四角

元豆　一元二角

稻米　一元一角

豆油　三元二角

豆餅　一角八分

▲大連▼

●大豆(百斤鈔票價)

帶皮　三、五一

六月卯　―

七月卯　―

八月卯　―

九月卯　―

十月卯　―

●高粱(百斤鈔票價)

現行　三、五六

六月卯　三、五七

七月卯　三、六〇

八月卯　―

九月卯　―

十月卯　―

▲哈爾濱▼

●大豆(一布特哈洋價)

現行　一、七六

六月卯　一、八四

七月卯　一、八八

八月卯　一、九一

九月卯　―

十月卯　―

●小麥(同上)

六月卯　一、五三〇〇

七月卯　一、五五〇〇

八月卯　一、五五〇〇

九月卯　一、五五〇〇

大同報各地版

秩父宮殿下於忙碌中 賜謁各國領事 並慰問在奉之傷病兵

(奉天通訊)秩父宮殿下、滯奉之第一日、蒞各處、毫無暇晷、業誌另條、乃於午後五時十分、駕歸行轅、稍事休憩、仍賜謁已候別室之美總領事耶穆萊斯、麥雅氏、英總領事彼得巴滋特拉氏、蘇聯總領事萊努基耶羅夫氏、德領事披特易滋格斯氏、法領事畢克勒潘氏九名及蜂谷領事等、五時半、蜂谷總領事爲導、九員咸進賜謁室內、蜂谷總領事一一介紹、殿下氣象滿足、各賜握手禮、一同感激惶恐而退去、

又秩父宮殿下、午後四時三十分由病院長貴島一等軍醫正以下士官以下之奉迎、蒞衛戍病院、殿下以貴島院長之恭導、駕臨院長室、約十分間、俯聽奉陳院內之狀況、四時五十分、再由貴島院長之恭導、至各病院、慰問名譽之傷病兵、殿下並親覽病床日記、垂詢患者狀況、浴此破格之光榮、共白衣傷病兵、固不論矣、即爲恭導之貴島院長以下隨員、亦一同充分感激焉、以後殿下復順次觀覽手術室愛克斯光線室、然後諸員奉送裡、午後五時、自正門出發、駕歸奉天總領事館行轅云、

總領事館 暫爲行轅

(奉天電)秩父宮殿下由奉天驛順次光臨奉天神社、忠魂碑、守備隊司令部、衛戍病院、精神振作、毫無疲倦之意、午後五時十分、平安下榻於奉天總領事館行轅、官邸門前、峰谷總領事員等、一同鵠立候迎、由峰谷總領事、引導入寢室而解裝云、

開魯水災

(開魯訊)本縣自月之二日起連日雨水連綿、直至五日方止、街道上、雖然泥濘、但是因爲行人太多、已經踐蹈得有些乾了、各機關首領們紛紛出城視查、水災狀況、記者也到東西城門外、看了一番、登在城墻上、往外一看、但見城外白亮亮的、一片一片的水、波紋翻翻、的橫穿田野、有的盈溢溝渠淡青微黃的苗、淹蒔在水裏一塊一塊的、如遠觀海中的羣島、鄉間的民房、有的被水包圍了、淺的堪堪欲倒、好像水閣涼亭、多輕狂的燕子、都在水面上翻飛、好像很驚疑的樣子、但是那些很可憐的農民們、都赤足露背的、忙着濬溝攔壞、調理那水、婦女們抱着孩兒、都帶着很憂慮的神情、瞧着那田園的水、小孩子們、也有指指劃劃的、嘴裡喊着水呀消了罷、噫、這次的水雖然算不了大災、但是把田園沖了很多、苦農民們、所受損失也很大的呢、據農民們報告說、這大水、是由老河漲出來的云、

哈埠暴雨連綿 人民已準備避難

(哈爾濱訊)北滿一帶、近半月內、暴雨連綿、江水突漲情形、迭誌前報、昨今兩日(十二三日、即夏歷五月初一二日)又不間斷的降大雨兩日夜、迄未放晴、迷信家謂「不怕初一陰、就怕初二雨」蓋初二降雨、此月中即無晴日也、況松花江上游之嫩江及第二松花江支流之拉林河近日亦因大雨連綿、大行汜濫、兩岸村莊、均被淹沒、呈多年未有之大水災、以此觀察、哈爾濱一帶之松花江於數日以後、亦勢必爲空前之增水、近日對岸太陽島、十字島、平民船塢等處、一部已浸入水內、漸呈大增水之現象、腦筋靈敏之商民、以水位雖尚在一三〇、〇〇公尺以下、惟鑒於前年之大水災、已成驚弓之鳥、又比較日下增水之程度、今後雨期尚久、果如迷信家所言、霪雨不斷、難保不發現第二次大水災、故近日多有準備避難者、向南崗馬家溝等安全地帶、尋覓房屋、頗形忙煞云、

又十二日午後四時許、於薄陰中天色忽於晦冥、屋中黑暗無光、閃電霹靂、與颶風同時暴起、風聲勢如牛吼、其速度爲從前所未有、立時暴雨如注、市內電柱小房多被摧折、而松花江方面受害尤大、事後調査、兩岸小船於風起時、因下錨未及、多被吹入江中、江心正渡之船舶、亦大半被風吹沉淹死溺客無算、太陽島俄飯店之俄女招待、被淹死五人、水上救護隊當時冒險出動、拚命救濟、被救活之滿俄男女達十數名之多、其罹難者當必更多於此、似此大風、前後僅四十餘分、若稍延長、遭難者當必更多云、

佛教會 舉行成立典禮

(西豐)於日昨在本縣城內舉行盛大典禮、會監王春暄氏頗爲熱心共益、博施濟衆、開會時、經會監報告該會之宗旨、並將該會歷年來此創造的結果及過程以及近將實施的方針施粥、設立學校、以俾普救人民之生計、感化民間之故有劣性心情者是以爲本會之宗旨設施、嗣後各來賓均有祝詞、經會長答詞後、於此盛會之際、撮影一束、以致紀念、影後會餐於此閉會云、

游警隊選尤赴邊 分發於喜峯綏芬

(哈爾濱)哈爾濱游動警察隊奉警務司令、由該隊選拔於銳隊長、分派於喜峰口及綏芬河、玆將其選派方法列後、一、派遣於喜峰口、編入國境警察隊者、計十三名、十六日上午九時三十分出發、搭北鐵列車、由新京轉赴喜峰口、二、派遣於綏芬河國境警察隊者、計十六名、惟出發日期、尚未決定云、

鳳城縣駭人聽聞之 鳳山廟會匪人撕票

(鳳城)舊曆四月廿八日鳳山廟會中、於午後一時許在南山咀地方、二匪人綁走市內巨商謙益湧經理閻勛忱及該號鐵嶺分號、謙益當經理周墨林(河北省人年四十三歲)旋於吳家限子處、閻逃周被擊斃、昨報已略誌之、今再詳誌其梗概以饗閱者、緣周因提款事宜始來鳳城總號、時值鳳山廟會之期、久慕是山之勝蹟卓著景緻天成、乃於是日會同閻氏同往游山於午後一時許、稍進飲食後、乃乘六三號任永花之馬車取道回城、行至背陰寨南頭、見商會白趙二會長迎面而來出村口北首見前有二農人、戴葦笠藍色衣褲、身短年少分道而行狀似進城、及車距二人不遠、二人突然回身各持小槍嚇令站住、二匪跳在車蹈板上、以手槍對周閻腋下示畏嚇、並同馬車向二龍山馳去、時行人絡繹於途、二匪人可謂膽大、及行至吳家限子、周閻同情之下、奮力與匪人奪槍、四人由車上滾下、扭成一團、閻因力大乘機脫逃、匪人向其聳射數槍均未命中、車夫亦欲趁此均未命中、匪又射其頭部、雖未射中、然亦吃驚不敢再動、此時周已奪槍在手、因不明射法等於無用、於射閻之匪用槍將周之右太陽射中一彈腹部一彈、登時身死、車夫早已御車逃去途中遇閻載其逃回報告、而警察步騎各隊、已得消息、分乘汽車馬匹前來擊剿、及至當場見周臥血泊中身死多時矣、時午後二時許、檢察周之金表金練現洋完全存在、祇金鐲被匪擄去(指上有印)謙益湧得訊、除將屍身抬回盛殮後並電知各方以辦善後、結果如何再誌、

鑑於村治弊端叢生 嚴令考試村中各助理員

(開原訊)縣長常守陳、參事官宮內虎雄、副參事官岡部善修、鑑於村治弊端叢生、貽害村民非淺、欲免此種流弊、非根本解決不可、乃於前日令各村中、各僱員、假藉育斌中學校地址、實行考試、計報名者五百名、嗣後經考試結果錄取六十名、備取四十名、於日昨已正式開學、講習一個月、教授學科、分公牘科、財務科、警務科、教育科、日文科等五種、而任教職者均亦各股長、將來歸業之後分派各區、村公所爲助理員云云、

伊通三十家子鎭 離奇之慘殺案 緝私兵在廟被殺

(公主嶺)本邑南二十家子鎭吉黑榷運緝私隊長、姚鏡非氏、少年英俊才學宏富、到差以來、對於一切職務、矢勤矢愼、而於緝私鹽務一項尤爲不遺餘力、於本月九日晚、派遣隊兵李延亭、出街梭巡、堵緝私運鹽犯、行至西街廟前、突由西南飛來流彈、由前胸部打入、後背透出、當時殞命、及經發覺、該隊長馳赴檢驗一切外、報請鹽務署偵查被害原因、至該隊兵李延亭年方二十一歲係本地人氏、家有父母髮妻並無產業、僅靠該隊兵一人養贍生活、其父母聞耗後、携其兒媳哭奔屍場、業已哽泣不能成聲、其形狀之慘、實屬不忍目覩、並無不嘆惜遭遇之慘、而該姚隊長、尤深悲憫該隊兵身後蕭條、現正據情呈請鹽務署頒發恤金以資發給被害者之二老養贍想我滿洲國以王道立國、對於因公死亡、必能有所撫恤結果如何容訪再誌、

小蒿子站 協和會成立分會

(小蒿子站)泰康縣、各界耆首、鑒於地方之發展、及人生之近化、非有互助之精神殊不足、發揚王道之眞諦、是以發起成立滿洲國、協和會、泰康縣分會、乃有昨特假本站商會議場、招集地方各機關、各法團、各團體開協和會籌備大會、暫先照章籌備一切事項、並即招募會員、會址、即設商務會內現各項手續、已皆就緒、入會者、極形踴躍、定日重開成立大會、所有會內、主要人員、將來由總會派員監視由會員中選出、惟會長一席據一般人推測、彭伯衡、李雲亭、孫顯榮、三人、最爲有望、將來鹿死誰手、莫可逆睹、俟選出後、再爲披錄

視察團絡繹於途

(哈爾濱訊)今春以來、日本內地各團體來滿視察者、前去後繼、絡繹於途、據調査、昨十一日一日之間、即有三團體來哈視察、玆記其團體人數如次、
一、東京市立京橋商業學校視察團一行三十五名、於十一日午後二時十分到哈投宿於鶴屋旅社、
二、小倉師範學校視察團一行三十三名、於以上同時回哈、投宿於東洋旅社、
三、關東廳朝鮮課主催之在滿鮮人民會長視察團一行七名、於以上同時到哈、

龍江省垣忽降大雨 街市均成澤國 嫩江之水亦復大增

(黑龍江通訊)本埠自入月以來即時有陰晴、惟自十日星期日午後天空驟然陰雲密佈終而甘霖大降歷時未久、迄至晚間終未若何過大、殆至長間、則一變從來之緩和形式、竟取急驟態度、傾山倒海、雨勢如注、中間曾作一度之休息、至午前十二時許則雨勢更加狂暴、街內流水成渠、可謂滿坑滿谷、永安里一帶低窪之處、儘成澤國住戶之廬舍十室九漏、以致甚者因屋漏而未克早餐者亦有之、踝跣於街頭之行人、因大雨驟來、皆倉皇奔走、足下稍一不愼、即跌於污泥坑中、加之大雨當頭、淋漓盡致、大可爲此時之寫照、形似落湯之鷄、見者咸爲之捧腹、二年來此次殆爲未有之豪雨云、
又因日來之大雨嫩江之水亦復大增、倘再繼續落雨則誠堪虞云云、

賣妻爲娼

(洮南)劉海亭者、遊手好閑身無正業、娶妻劉桂琴、年二十餘、容貌頗佳、姿色可人、遂操神女生涯、以資餬口、但因近日營業不起色、劉遂與友人劉清林相謀、暗將其妻劉桂琴賣與西市場桂喜堂妓館使大洋四百五十元日昨誑其妻曰、家中生活困窘、吾將送汝進女工廠爲傭月資五元國幣、以補生計、其妻乃慨然應允、劉於晚間買車將劉氏即送入妓館爲妓至時劉氏始悟、然已無法挽回、終日以淚洗面、日前忽被檢察廳査悉、以劉某逼良爲娼、有失人道、遂將當事人等傳廳訊辦云、

濟生有術

(新臺子訊)本驛道外、仁濟醫院、院長、李蔭溥氏曾在專醫校畢業、學旣淵博、經驗亦富、深試東西醫門精微之奧旨、尤專於剖割精奇之手術該氏不但臨診有術、且泰抱濟世之熱心、每貧無力診治者、除免費外、必澈底精詳、但能挽救者、務期達到完滿地步、以致每日應診者、絡繹不絕、於五月二十七日、有原籍山東王某、腹部生瘡(名肚腸癰)危急悄篤)延該氏診治、一再剖割毒去腫消、精神復初、旬餘痊癒、若該院長者、可謂造福疾黎、濟生有術矣、

富錦避難者 陸續回歸

(哈爾濱訊)松北江下游富錦地方、前被股匪攻擊、一時陷於危境、同時發生種種謠言、人心動搖、所有小康以上之商民、大部向安全地帶避去、日前日軍開去、已將股匪擊潰、向四外逃竄、江防艦隊亦已開到、駐在嶺擴、是該地之危險、完全掃去、某商旦接富錦來電、謂前此避去商之民、連日陸續返來、市面繁榮、亦漸次恢復云、

紀念大典運動大會 各地先後盛大舉行 風和日暖健男兒奮勇競技 【六】

安東縣

爲慶祝登極大典、日滿双方、聯合舉行運動大會、早經滿洲國體育協會安東分會、計畫籌備就緒決定於六月三日舉行、當日天雨關係、未克舉行、延至六月十日(星期日)遂開盛會是日早八時、各學校齊集東坎子運動場、當即依次開會奏樂、升旗、唱國歌、合唱慶祝大典大運動會歌、繼由會長孫文數、致開會詞、會長致辭畢、即開始運動、此次運動大會、各界熱心捐助獎品者、多於往年、玆採其重要者列後、稅捐局列局長銀盾一座、水利局米局長銀盾一座、大日本體育協會金票三十元、採木公司韓業事長小洋百元、安東理木公會國幣廿元、安東總商會事盾三座、實業銀行、銀盾一座、安東縣長參事官銀盾一座、岡本領事坐鐘一架、航業會張會長銀盾一座小洋十二元、滿文打字兆所長銀盾一座、警察廳白廳長、銀盾一座、航政局銀盾一座、福興金店銀盾一座、法院張院長滿洲銀長小洋五元、地方檢廳吳廳長合贈錦標一架永遠棧小洋二十元、潘典獄長、老天祥小洋十元、福源昌國幣五元、恒升隆錦標一架、其他官商各界、所送之獎品、不及備載、各界人士對斯會之熱誠、寔堪欽佩也是日運動項目一、百米男高尋五、六、二、二百米市民男中、三、團體操、縣一校四、五十米、男初尋一、二三、四男、五、百米女高尋五、六、六、二人三足、男中、七、團體操女師中校、八、五十米、女初尋一、二三、四女、九、團體操、縣立第二小學、十、百米女中高女、十一、食面包競走男高、十二、掩目拾球、幼稚園、十三、百米市民、男中十四、團體操、縣立第三小學、十五、二百米、男高尋五、六〇十六、白粉男初、十七、百米、男初、尋一、二、三、四、男、十八、團體操、男師中校、十九、百米、女初、尋一、二、三、四、女、二十、拔河幼稚園二十一、借物競走、男高、二十二、團體操、卍慈校、二十三、二百米、女中、高女、二十四、四百米接力、市民男中、二十五、驅鴨競走、女初、二十六、團體操市一校、二十七、二百米、女高尋五、六、二十八、團體操縣四校、二十九、四百米接力、男高、尋五、六、午間休息三十分、書食、則有宏達校、賈校長、奉命組織之化裝餘興、扮演舊式秧歌、滿場遊行、很有興趣、頗得一般之好評云、三十、餘興、女師中第二小學校、三十一、二百米、男初、尋一、二、三、四、男三十二、團體操、縣立第五小學校、三十三、夫婦競走男中、三十五、四百米、市民、男中、三十六、四百米接力女中、高女、三十七、提燈競走、市民、三十八、團體操、三育校、三十九、四百米接力、男初、尋一、二、三、男、四十、四百米男高、尋一、二、三、四、男、四十一、八百米、市民男中、四十二、武裝競走、男初、四十三、團體操、滿商校、四十四、四百米、女中、高女、四十五、二百米女初尋一、二、三、四、女四十六、四百米接力、女高尋五、六、女、四十七、八百米接力、男高、尋五、六男四十八、盲啞競走女高、四十九、團體操、光明校、五十、八百米接力、女中、高女、五十一、八百米接力男中、市民、五十二、餘興一、師中第一小學五十三、餘興、市民、以至於百米、二百米、四百米、及四百米接力、八百米接力、等多爲日滿學生之競賽、其成績均甚良好、其中各學校之團體操、尤得當局特別之好評云、

(寫眞)即安東運動大會、上爲孫會長致開會詞、下爲大會之升旗勢、

綏中縣

本縣籌備慶祝大典運動會、原擬六月三日舉行、嗣因天雨、改期比賽、於九日早八鐘、在東門外廣場、舉行運動、是日天氣和煦、風不揚塵、全縣各男女中小學校學生、先後到場排列四周、頗爲嚴肅整齊、少時、溫縣長、村上參事官各機關首領、與屬官、指導官等、連袂入場、遂鳴炮升旗、奏樂開會、由縣長致開會詞畢、開始比賽、比賽項目、計八百、二百、高欄、障碍、等賽跑、各運動員、大顯身手、精氣勃勃、鼓勇爭賽、成績甚優、午間休息時、女校學生、演夕陽無限好柔軟體操、並手持彩花、排成『大典紀念』『大皇帝萬古千年』等字形、頗形美觀午後一日、續行比賽、至五時方始閉會、記此次比賽、各項獎品、以縣第一二三初中縣三四五六各小學、暨萬寶山、牛心屯、小莊子等小學學生、所得其多、錦標三桿、爲縣一中、縣女中、萬寶山、等校、各得其一、並有文源堂書局、助獎自行車一輛、爲縣一中學生張鴻恩得去云、

鴉片·嗎啡
断癮迅速安全
戒除後再吸煙
福
嗎那兒

舒肝健胃丸
平肝順氣開胃健脾
一切胃病當日見效
此藥專治、男婦肝鬱氣滯、胃不消化、飲食停滯、時常打隔、嘔吐酸水、胃腸脹痛、兩脇攻痛、及日久心口疼痛、噎腰轉食、心腹病塊、癥瘕痞積、氣逆攻痛單雙鼓症、因氣胖腫、食積、寒積、虫積、氣積及茶寒、酒寒、心腹各症、服之神效、奇驗功效、舒肝順氣、開胃健脾、開鬱化滯、散積消聚、平肝導滯、散癥除煩強健胃納、開胸通便、消除煩悶、舒暢氣血、通暢百脈、凡係因氣、因食所患肝胃各症、其效如神、無論老幼服之、當日見功、無不立驗
現洋一元半打五元函購不索郵費　每袋定價
總發行　奉天鐘樓北　關東大藥房

本店　東京日本橋區本町二丁目一番地
滿洲支店　大連市山縣通一八二番地
資本金　壹億圓【全部收足】
新京三井洋行
品目承辦
糧食、面粉、大豆
及其他豆類、大豆
餅其他豆餅領、豆
油其他油類、石炭、
用品、電氣及其他
機械類一般、砂糖
洋灰、報館紙類、
麻袋生絲、金類、
木材、化學肥料、
工業藥品食料品、
其他雜品、人造絲
類三井紅茶
電話
二三六〇　三二八四　三二八八　二二九八　二〇一二　二〇六二　二四四四　二七六三　二四六〇　三三五八
所長　賣買　賣買　賣買　保險機械　庶務電信　勘定及出納　保險取次滿洲人　三井倉庫　所長室　社員社宅

專治
性病科　皮膚科　秘尿器科　內科
新京朝日通八九(八島通角)
深町醫院
院長　從五位勳六等　醫學博士　深町穗積
醫師　深町音五郎
◇院內二大特長設備完全住院方便
診療時間　門診　自午前八時至午後二時
自午前五時至午後九時
出診　自午後二時至午後五時
但急病不拘時間

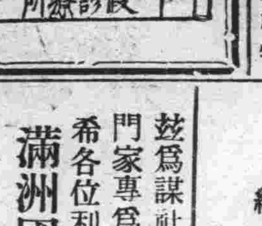

介紹命相專家郭經九
特指迷津精奇神斷之郭經九對於命相哲理經世傳經驗二十餘年又得名人指正更得精玄揣骨神相精演奇門飛星測命大批八字已經算過均神奇稱贊絲毫不爽有願知終身興衰　請前往一談實前車之明鏡方知不謬深知先生之數學　哲理精妙特此介紹也
介紹人　衣瑞亭　吳景三　趙錫甫　金錫九　劉興沛　鄭贊周　李存甫　于繼昌　商麟侯
現寓奉天小南城門外東順城街南　郭經九命館

感謝靈學大家羅默香先生
啓者賢於去春忽患類似腦沖血症歷經諸名醫診療而時愈時患迄無良効一稔有餘痛苦萬狀近因北平著名靈學大醫士羅默香先生來京遊歷遂請其醫治未及旬日病已豁然又同寅商處長少公子久患下痿動轉維艱迄今二年屢治罔効現經先生醫治功効顯著似此神醫於今罕覯若先生者可謂抱濟世之婆心具活人之善術者矣先生醫學深奧治法簡單舉凡百症完全藉靈力感應克奏神功而患者既免藥劑之苦尤無針割之傷此純爲先生專門醫學非但不背乎科學理論更不影響物質文明敢云時代化醫界進步之學術絕非江湖術士惑衆騙財者可同日而語也賢等深荷其惠無由爲報特肅數行藉鳴謝悃並敢爲各界抱採薪之憂者作一介紹幸垂鑒焉
金賢　商承魯　謹啓
代擬診例
門診(限五人)午前九時至十二時診費三元
出診(限五人)午後一時至六時診費十元車資加一成
路遠另議經介紹者減收六成恕不送診
現寓大馬路滿洲大旅社十九號

軍政部發行地圖
滿洲國現在有這樣詳細地圖發現供獻於社會實是我們滿洲國人民之幸福人人不可不備如施行遊覽者研究地質學者發掘古物者以及經商軍警術署政黨均可備用
外省縣如有購者函達即寄特此聲明目次列左
(1)省縣鎭鄉村屯堡詳細非常
(2)國界省界縣界鎭界分明清析
(3)鐵路航路汽車路大道小徑
(4)國產物之主要地及高低平原符號標明
(5)名勝樹林荒地濕地泥地等均標詳細
五萬分之一地圖定價一角五分五十萬分之一定價二角
十萬分之一地圖定價一角五分百萬分之一定價七元五角
新京近傍地圖定價二角奉天近傍定價二角
滿洲國總發賣處新京成文厚書局謹啓　自働長電話二九六六番
代理處　安東誠文信　吉林裕興書莊　營口成文厚　哈爾濱成文厚　黑龍江成文厚　奉天關東印書館

滿洲國協和會中央事務所
玆爲謀社會公衆之利益起見請有法律專門家專爲應談法律一切問題且不取分文希各位利用之爲幸
擔當者　律師　法學士　神崎正義

感謝神算逍遙子
名垂海內婦孺咸知批相偉人不勝枚舉人劉後傑數年前經逍遙子先生批相指示絲毫不謬所謀均得勝利敬信仰之餘無一爲酬特代登報用表謝忱　各界諸君願知終身富貴流年休咎妻財子祿請往一談便知靈驗相批大洋五元談命二元　外埠通信先潤後批占卦大洋五角
寓新京頭道溝醉鮮旅社四十四號

代辦　民事刑事及一般法律事務　滿洲國商標登錄請願事務
辦事、迅速、懇切、信用、
滿洲國商標呈請代理人
律師　法學士　富永是保
法律商標事務所
新京室町四丁目七(三井洋行對面)

明清八義　三俠劍　乃武俠說部之鉅作每十萬餘集言通俗警世久膾人口第七集刻已出版每集定價國幣三角由第一集購至第五集收洋一元二角由第一集購至第十集(先付七集)收洋二圓(法意)外城郵費加一各處代理提成從優商函而洽均可
奉天省城小南門外
醒時報社營業部謹啓

濱海見聞 青島見聞
女人的夏季（下）
一切主權付與她一顰一笑
龍鳳

唯有女人地方纔熱鬧，纔有趣，——不信你可以由北平的王府井起走，到雍和宮，比一比那兒是熱鬧，—任何的地方都爲女人造快樂，任何的他們，都流動於女人勢力之下，青島的夏，便這樣的，被世上唯有女人給獨佔了，

這些由女人們身上發出輕快的觀感，你都可以在青島任何的海濱與街頭接觸着，再有便是那些爲了女人的快樂而求生活的各等不同的蠢男子了，

平常我在北平看着馬路體操的男人—洋車夫—我也相信那是較苦的求生手段，但從到了青島，才知道那些馬路體操零碎關餉的生活，比起青島碼頭上的工人，與泛海求魚的漁人，眞是倘有天淵的分別，那就不能不爲生在北平的馬路體操的人們慶幸了，

你不會看見過穿着家織粗布作的，補了不可再補，不成藍色的衣服，你不會看見他們每天只在吃飽飯上觔打斗，你還不會看見他們的生命，是時時懸在水的波浪之間，他們莫得好的衣服可穿，飽飯可吃，並且把全身的筋力血汗，同生命在戰鬬，而求的只是幾個錢，他們的命運，是爲了錢而造成這樣，他們的生活，是爲了錢，而在呻吟掙扎着，聽吧，如果你高興那一邊，只爲了朱唇的一笑，花了廿心孝敬人的幾十幾百或是幾千元的錢，這邊呢，只爲了各人的一飽而傷他可憐的一條腿，或可憐的一支手，更甚至一個可憐的壯年有爲的生命，他們不會不滿意他們的生活，只是覺着自己是低能兒他們—只好是他們吧—

青島市裡是爲着把夏季交與女人的喜笑與金錢的流動而輪轉着，它傍海的四鄉，確也一樣的把主權，落到女人的手裡，當海洋的暖風吹遍了全市，散着在海濱四鄉的村落的男子們，也都爲了女人與金錢的驅使，乘着小船到海裡去打魚，所以青島的濱海的四鄉，雖然是不會走上科學式的生活裡，却也不二的同市裡一樣，把夏的主權，交到女人的手裡，在那五相來往慶弔交易的，便都是些人類的女人了，剩下的男性，便只有小囝子，與衰老不能再勞的老年人了，青島的夏，便這樣的被金錢籠罩着，輕輕 的交到女人 的手下，

光怪陸離上海夏季
性生活的運動（下）
媚眼與花蛇齊飛 人面共狗舌一色
獅子

第二女律師

自女律師鄭毓秀離國後，現又有一女律師出庭，在上海頗具相當聲譽，律師姓陳名以莊，爲現任國際貿易局英文秘書長李澤晉之夫人，陳女士卒業上海法政學院，季則爲該院英文教授也，陳女士所擅長爲商標法，有深切之硏究，且與國際貿易局長何炳賢及實業部商標局長何棹賢昆仲有相當交誼，故過有商標案件，無不迎刃而解，近日律師業務亦十分發達，

張癮探梅心

窮途末路之梅花歌舞團，自稱從南洋載譽歸來，現又出演金城大戲院，廣告登有特號大字曰『欲探梅心，此其時矣』，故一般具有『張競生癖』者，無不爭先往觀，成績何如，可讀見矣！提起張競生三字，想讀者必甚興奮，近況尙佳，在上海某大報上刊『食經』一文，故一種不明世故之頑童劣孩，對『食經』二字，每生誤解也，

賽珍受攻擊

由電影明星轉變爲紅舞女者有梁賽珍，近被選爲國皇后，月前在湖社行加冕典禮一般捧后狂徒極盡奔走之能事，當日收到各屆銀盾頗多俱去，成列大滬舞廳中，任人觀覽，後因其他舞星抗議成謂賽珍並非大滬所選舞后不應在大滬成列，與舞廳經理交涉，令將獎品撤走，否則一體罷舞，結果將此項贈品移去，賽珍頗爲懊喪云，

媚眼弄花蛇

南京路之夜，尤其在夏夜儼然是一條色的長街，一條蜿蜒花蛇，電炬光輝，照耀如同白晝，人行道上儘是些沒落了靈魂的女人，她們蹓躂飄蕩，對選擇的顧客們作媚眼，倘經雙方同意，街頭即開價格談判，成立相當協定，

丁玲返湘
拒絕親友會見

（長沙特訊）沉悶年餘之丁玲女士消息，國內文學界，均極注意，玆聞月前已返湖南原籍，同行尙有數人，丁玲女士以跋涉勞頓，甚至拒見親友，相信在家修養數月，或可恢復從前精神，

北平某校風起雲湧
「拉礫兒」新運動【上】
「甜不甜」？「甜」「黏不黏」？「黏」

（北平訊）『拉礫兒』的運動，現在正風起雲湧於本西城某校禁宮裡，什麽叫做『拉礫兒』呢？這在未之前聞的人聽了，一定有些莫明其妙，因爲這個新名詞大有歐化的味道，原來『礫兒』就是『DEAR』的譯音，含有『親愛的』底意思，其所以叫『礫兒』而不叫『親愛的』底原因和我們願意稱『迷斯張』而不願意稱『張姑娘』或『張小姐』底原因一樣，一方面是『礫兒』兩個字比較摩皆，一方面是『礫兒』比較『小姐』剌耳的成分少，容易說出口，按一般應用的意思來說，是誰同誰的關係更進了一層，或是比較的更親密些的，就彼此稱做『礫兒』，『礫兒』爲什麽要拉呢？說來話長，且看下面詳細分解，

在禁宮裡上課的學生，活潑的度着人生的黃金時代年齡多在十數歲，正是活潑無凝的課堂以外，她們都需要着彼此在感情上有一番聯絡的，但是宮裡的統治者是個非常的狄克推多，剝削了她們的種種自由，因此她們沒有學生自治會，也沒有其他聯絡感情的組織，然而她們活潑的友愛的心情，絕不會因爲壓迫而歸於沉寂，她們不需要老板着面孔，老莊嚴着姿態，她們在課餘需要活動，開心，於是『拉礫兒』的運動，便從此風行起來，現這運動是經常的現象，在簡直成了業餘飯後的消遣的玩藝兒，每逢大家閒玩的時候，準會有兩齣『拉礫兒』的喜劇表演出來，在『拉礫兒』的過程中，也有好幾個步驟的，

第一步是選擇，例如一個初中的小妹妹，屬意了高級班的某一位姐姐，自己不好意思直接去向她講話，說出自己如何傾慕，如何想結識她的心意，她自己便在本班的同學面前，讚嘆她所屬意的那位姐姐的功課有多麽好待人如何的和氣……這些話說出了之後，就立刻有熱心介紹的『紅娘』出現，來執行這一拉樵的任務，

第二步是拉，怎麽樣拉呢這些『紅娘』就把這位小妹妹連拉帶拖的擁到她所屬意的人的身邊，同時高級斑的同學一齊響應，起來擁擭，要她兩握握手，談談心，

關義俠傳（一）
（黑山郝讓先述）

義俠者，遼西之黑山人也，關姓，父名必振，爲商營川，遂僑寓焉，俠少時，讀書於楞嚴寺附近某小學堂中，課餘之暇，猶復好學，時往圖書館作借蘊之舉，圖書館距家稍遠，故中途每入某印社小憩，且藉以摩挲金石，縱覽法書，意甚愉快，入座即展卷，手携書籍，偶爾忘形遂至移晷，時某印社中有小婢名紅嬌者，年約十三四，體態輕盈，舉止綽約，方姓父曾執富客別墅司閽役，別墅易主，嬌父告失業，母又早死，家中只遺嬌，乖巧秀慧，荏弱不任操作，因給事營濱某尼庵，摒擋香火，老尼頗愛之，暇教誦經，略識字衣履樸潔，宛然好女子也

嬌父旋與江畔榜人孀葉氏者狐綏鴇合，遂稱膠續，而葉氏悍甚，利女美，頗生奇貨計，葉弟棄榜人之勞遊蕩飲博，與諸無賴稔，常詔事某印社守僕，欲得一席啗飯地，守僕拒不許，久之，有司茗小婢，從惡少逸，葉氏聳嬌父以紅嬌補其缺，貪緣於守僕，守僕覩紅嬌之溫文，必能邀游客青睞，首肯焉，而紅嬌願居尼庵，葉氏怒，糾其弟及嬌父強脅之，紅以清淨修學之習慣，忽置身紛糅酬應之場，旣多靦覥，尤感犧牲，恒於兩腮遺淚痕客有憐其嬌小，多與犒金者葉弟必耽耽於旁，倏客去而搜攫焉，不與則告於葉氏，葉氏挈嬌歸，詬詈不已，繼以鞭撻，自是紅嬌之環境，皆虎狼鬼域，腥風毒霧，茫茫人海，誰知其酸心苦衷乎適俠至，紅嬌每以茗椀相餉久之漸稔，心佩其貧而好學與己身世有同病也，每殷殷注視其旁不已，俠問紅，識字否，紅嬌初漫應之，屢問屢答，遂及衷曲，俠亦觸蛋眶之感，願任指教，紅嬌以爲知己，私購小册請益，自是兩小無猜，一以爲問字良師，一以爲講學膩友矣，青衫紅袖，形跡全消，豈知爲葉弟所窺，大不謂然，訴於姊，乃誣嬌有外遇，讒於守僕，且斥嬌紅杏出牆，濫引游蜂，藉社茗爲賣弄風騷之具，於是嬌處四面楚歌中，出受屋主之責言，歸忍後母之酷虐，俠聞其事，避不敢再至，蓋守僕與葉弟，屢以白眼相觑，更揚言須當衆辱之，俠大懼，携書輒繞道行糞避毒蛇，而心不能忘嬌，每徘徊社東公園內，期嬌過時一白冤抑，無何，葉母及葉弟，更番爲監視，縛嬌之自由，如禁卒之押獄囚也，俠逡巡終不敢近，四目相注脈脈不語而已，會天雨，俠蜷立簷樓牆角，衣履盡溼，念嬌今日必無監視者，隱忍不去，天且暮，池水跳珠，行人絕跡，頃之，嬌果張繖姍姍來，流眄四顧，似亦求意中人之尙在者，睹俠驟顚悅有萬千言語，欲傾囊倒篋若有物羈其足，而成驚覺，而出，然倉卒不能啓口，轉生見旁無監吏，大喜過望，無一言，嬌則雙淚已垂，更如反舌矣，生頻吻嬌手良久嬌先嗚咽曰『俠哥，妹之處境，甚於人間地獄，但無計得脫，哥如念我，今後只習一絕藝，以三年爲期，必能拯妹苦海，撥雲霧而見青天否則，不此之計，

新京市內小貲本商
新舊市場一瞥
文友
▲夏之街頭頓增一番熱鬧……（11）

妓館…也是新市場內招集遊客增多的主力，可是全數是三等，屋小如蜂房家家相運毗，在商埠地內的妓館，祇有此處與三馬路耳，大約人有三百餘名，每人包住一間房子，如其說是一間，這個間字，未免有點委屈，如不說間，要稱牠爲容膝軒那似手說得太美，若照實際上推測，那一塊地方床上床下，若有三個人，便可鬧人滿之患了，可是話又說回來，在她們的需要上，根本兩個人位置，即滿所用，又何必大呢？哈哈？

三等妓館的營業根本上便和二等不同，她們是以實行賣肉爲唯一主義，維有時也賣盤子，盤子給不抵二等多，所以不多的原因，共開三等盤子何不上二等呢第一房屋窄小，價錢彷彿如她們的營業時間，也比二等較長，二等每日上客，最早是要過午後一點鐘，她們那就不能了，每天從淸晨一醒就須急上裝，坐在室內，把活動廣告樹立起來，一直鬧到午後十二點，方能休息這是晚間沒有佳客的話，若是晚上有局客，一夜能睡幾小時那更是短暫又短了，

在新市場內的市場，是建築環形的房字，四面關門，面面有路，出入來往，大爲方便，中間空地，江湖術士醫卜相星，攤床小販，成集於此，五花八門，光怪陸離，每當夏日，處處撐起白布小棚，遮光蔽雨均甚方便，遠遠望去，大有山野廟會風味，入此中者，幾忘其身在都市中矣，環境迫人，有如是也，

在場內之營業，以下等飯館，佔最主要地位，包子稀粥面條，爲其主要售品，間以有賣秫米粥，豆腐菜者，各人肉摸腰包，一角半角，皆能吃得個飽，其情形，前已約略言過，玆不重贅，餘足以引起吾人注意者，其爲醫卜星相乎！

提起來市場內的醫士除了鑲牙，及賣丸散膏丹者外，並沒有什麽顯赫的大醫師，可是在那裏也不需要顯赫大醫師，除去史先生一家鑲牙館，冠冕堂皇，高懸牌匾，門窗雅潔，由窗外望進去，尙有一番新氣象外，那些出售成藥的，都是自己搭個布棚，就地爲攤，把所有的丸拉！散拉！一瓶瓶，一罐罐堆積地上，

有聲書籍
美國達雅氏新發明

（紐約電訊）據發明家達雅氏宣布，彼新近發明一種『有聲書籍』不久即可出版，其製與尋常留聲機片相似，能灌入三萬字長短之小說，該片每一面能唱一小時二十分，達氏近在工程師俱樂部會經試驗此項發明，頗爲成功，據稱，當留聲機剛發明之初期，艾迪生氏曾預料將來有此項發明，達氏曾充任艾迪生氏之律師由一八九七年至一九一三年，自一九一八年起即從事此項發明之試驗，此項唱片上之凹線，每英寸有五百，代替尋常之一二百唱片每分鐘中僅轉十六轉又三分之二，以代替尋常之七十八轉，故每唱片約須時一小時餘，以代替三四分鐘，此項唱片最適用於盲人，老者或患近視者，此種唱片可在新式之擴音唱機上演唱，只須稍加改造即可，唱片每片價格約爲七先令六便士，其製造成本與尋常之唱片無異云，

自殺團
教授學生同時受欺

（美俄亥俄州亞克隆訊）近頃亞克隆大學有教授三名，學生一百五十名簽字，約定用砍頭方法，作大規模自殺，此事經過，言之頗可噴飯，初大學校刊編輯部有人發起欲測驗師生之中，有若干人對於向學校當局所提出之聲請書，不經閱讀，即逕行簽字，試驗之結果，得一百五十三人簽字，該編輯等即將此項請求自殺之聲請書遞與學校當局，當局接此聲請後大爲駭笑，一時校內外傳爲話柄云，

生趣之由來

吾人生存世上，本各有天賦之樂趣，豈可輕易放棄，然有幾人，能全無缺憾而享受此天賦之福哉，查其原因，要皆不講衛生及多病之結束也，

■腎病殺人
■甚於刀兵

疾病中最可怕最損人者，莫如腎病，其殺人之多，較近年各處罹於刀兵者爲尤甚，

腎病一除，則百病不侵，恢復生趣，庶幾有望，醫云，五人之中必有四人患此，如腰酸 背痛 風濕 骨痛 遺精 便濁及便滿症等皆背病先兆，急宜注意者也，更可慮者，有已患此病而不自知，至十分發作時，始覺其苦，然此時醫治已受盡痛楚腎病之患眞不可輕忽也，

恢復生趣祇此一法

第威德補腎丸，爲補腎强身延年益壽之靈藥，爲恢復生趣之惟一聖品，服過者咸稱神效奇特，確能使服者如願以償欲享人生充份樂趣及百年高壽者，盍速嘗試之，

▲第威德補腎丸各大藥房均有出售

東三省獨家經理
營口 源來盛洋行

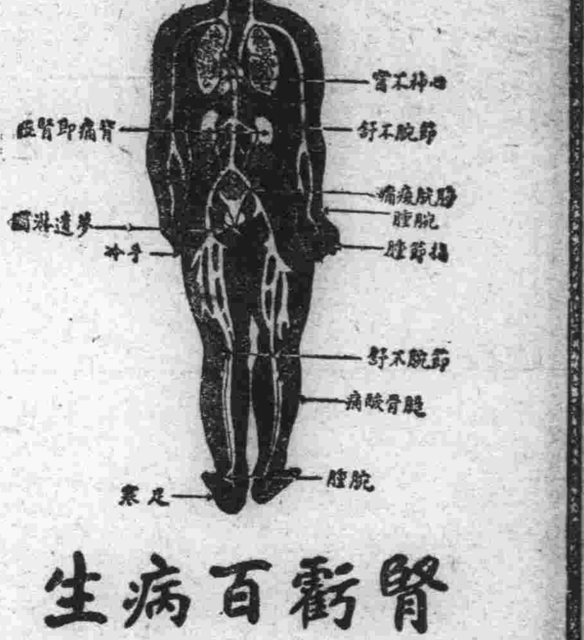

腎虧百病生

腎爲濾淸血中尿毒之器腎如虧弱則尿酸之毒質隨血液之循環侵害身體各部以致病痛發生上列各症即因腎虧而起其最顯者爲背痛腰瘦若不速治釀成重症爲患甚矣

兜安氏秘製保腎丸爲專治腎虧之良葯功能化尿酸利小便淸血液補腎力腎强血淸身自健矣凡患腎虧者宜速服此信譽久著之保腎丸也

上海江西路四八九兜安氏西葯公司啟

各埠藥房均有出售

美麗的春天

楊蔭寰

（五）

已是星期日了，天氣很好，空氣很平靜，天上有幾片浮雲然而那又有甚麼關係呢？

「楓你今天往那去」姊姊問

「玩去姊姊」

「但是爲甚麼收拾的這樣漂亮呢？」

「已是春天了呀！」

「我同你去吧？楓？」

「不，我有要緊的事情呢姊姊」

我支吾地跑出來，很快的跑向街上去，我登上一輛公共汽車，車裡乘客很多，車是飛轉着，然而我總覺得牠走的太慢，營口公園到了，我很快的跳下跑進去，

這時天漸漸陰起來，游人很少，祇有幾個小孩子在荷池裡釣魚玩，我沿着樹蔭港密地方走去，

景色是較前更行充實美麗了，古老的楊樹上在轉動着鳥底清音，鑿音是十分好聽幽徑傍的小溝裡，青蛙清脆的叫着……是的，牠們都在唱着春底讚頌曲了！

又穿過榆樹林向前走去，樹蔭很稀落，仰起頭來，陰漫的天可以看見，兩隻輕倩的蝴蝶在丁香叢上角逐地飛舞着……呵！神秘的春天，美麗的春天！

全園是走遍了，然而竟沒她底踪跡！

「這是怎麼回事情呢？」我終于坐在冬青樹下的椅上自語地說「這信是假的嗎，呵不能，絕不能，她是騙我嗎但是夙不相認的她騙我作甚麼呢？……」

于是那封信底辭句，又湧現于我底腦際了呵！那奔放的熱情！那熱烈的情緒！那娟秀而俊麗的辭句呵！……

「是的是確有其人，是絕不騙我的，可是既有其人，既不騙我，爲甚麼至今却還不來呢？……」我整個的情緒是苦惱着了，

然而身後一陣脚步聲，我驟然地站起，一個倩麗的少女走來，月白色的長袍，肉紅的絲襪，烏黑的長髮下，她那兩隻大眼睛特別美麗，是晶瑩的，潤澤的，……

「我是芬！」她致禮給我微笑的說「使你多等了楓君？」

我伸出手來，她握了，是緊緊地，

「信兒了吧？」

「早即見了寫的很好呢？」

「不，使你見笑了！」

我倆並肩的走了走進樹蔭濃密地方，走至人跡罕至地方，我底心是急急地跳動着

「看哪！」我指着周圍樹蔭說「這裡很清幽呢！」

「是呢正是我倆談話好地方呵！」她底兩眼是緊瞧着我臉上掛着微笑，

人道

王冠彬　六

三四、勇

膂力膽氣過人者曰勇，論語勇者不懼，史記勇於公戰怯於私鬭，蓋勇爲美德之一然須衡之以義，抱虎憑河死無悔者，暴也，魯也，非勇也勇又貴有謀，謀以養勇，勇以助謀，卒臨之不驚，偶加之不怒，忍小辱而冀大成，此天下之大勇也，

三五、名

虛榮心與生俱來，名其一也，上材者好名，有此名心始有此功效，振古賢傑，罔不由名之一念而成之也，名可不好哉，然名者實之賓，實具名自彰，不待好之，則已洋溢乎坤宇矣，苟乏實徒名，名且不久，實亦不可終得矣，

三六、利

利與名相對也，中下之資好利，利之所在，攸往咸宜宜乎世之好利者夥矣，唯利有義不義之分，則舍取判爲不義之利，害即隨之，終不能偏得，苟爲合法之利，好之唯恐其不甚，安復戒之，小人好不義之利，君子時或好有義之利，唯大人則達之世少大人，世難大人，願世人爭爲大人，

三七、官

官者名利兼備也，世少不名利之人，斯鮮無官祿之念有其資者可官，須志在家國澤及人生，但求福利于衆，可破例絕俗，一身犧牲弗惜也，事上以忠，持己以勤慎廉明，御下以恩威，切忌婪々則歸矣，君子不爲也，尤有要者，須得其人而事，遭其時而出，不則不爲也，潔身而免禍也，

三八、教

教者道也，範心益行，可遵也，可信也，教不同，要以善歸，擇厥性之邇者，無親邪鄙，宗之以爲脩養之資吾人肢體所託立者爲地，無地側倒，心靈所寄附者爲教無教則頹，厥理一也，心有所依，斯身有所主，夫然后學止出處，不致邪傾，上智信教，中資不信教，下愚信教，

憶盧隱女士

郭哲明

今天早晨一個同學跑來告訴我，

「盧隱女士死了。」

「你怎麼知道的？」我趕緊問，

「今天報上登載的消息」

我急忙跑到閱報室打開一份報去看，打開第一頁，首先看見了幾個大號字的標題「中國先進女作家盧隱女士逝世」我急忙往下去看急切的情形眞好像女士和我有若大的關係似的，我不停的往下看，看到後面有一段履歷記載着女士曾在某中學執教某大學作教授，啊，這使我憶起數年前的事情來，女士在某大學第一次上班時，不是我曾去旁聽嗎，

記得是在民國十九年春末夏初的時候，有一天我從學校公告處經過，忽然一個新佈告很明快的映入我的眼簾上面寫着國文講師黃廬隱女士明日下午開始給英文系一年級授課，大意如此，原文我記不清楚了，因爲我只注意到『盧隱女士』幾個字上去了，『盧隱女士』這名字對於我是如何熟悉啊，當我初入中學時，就不斷的在雜誌上見着這名字，在當時並且常聽到國文教員在班上提及，現在看見這佈告，那能不特別的注意『明天旁聽去嗎』我想『盧』山常『隱』現在遇到這能見『盧山眞面目』的機會豈可放過？」爲好奇心的驅使，不，這不能說是『好奇心』是爲—，不論爲什麼心驅使罷，決定了明日去旁聽也可瞻仰女士的丰度，

回到宿舍，屋中一羣同學也正在議論着明日去旁聽，有幾位英文系的同學，更是興頭十足，因爲他們的國文要有一位在文壇上負盛名的作家來擔任了，

明日的下午盼到了，在上班前一刻鐘，我便跑向講室去，但，一推門進去，看見有許多人早坐在那裏，平日冷落的講室，現在也居然熱鬧起來，講室有知，也當引以爲榮幸而自豪吧，同學坐在講室裏，正和看戲的觀衆在未開幕以前神情一樣，嘰嘰嘍嘍的談笑着，談笑的主題，還不用說，當然誰也會猜得到的，我在前面找到一個空座位坐下，隨即也和同學談論起來，

鐘聲的噹噹響了，大家都安靜下來，忽見門開了，大家的視線立刻移過去，看見進來一個中等身材的影子，闖上教室門後很慢很慢的走上講台，大家的視線都集中在這影子上面，當這人影轉過身來，一副很沉靜的臉神呈現在大家的眼前，大家這時一些聲息沒有，雖然沒有人來止式介紹，但這時大家心中一定很會意『這就是頂頂大名的盧隱女了士了』

一副暗黃的尖方臉，聳起兩個顴骨，不曾施着絲毫白粉，因爲背後有黑板襯托着更顯出沉默的精神，頭上的黑髮，由中間分披在兩旁，雖然沒有髮油的潤澤，雖然沒有燙得曲捲着，却很順序整齊的披在兩旁，蓋上了双耳，黑髮下面，沒有像那樣細的人造眉，而是兩條濃黑的眉，眉下大的眼睛，稍些有些內陷，眼皮週圍繞着黑紫色的暈圈，眼珠凝滯而現着銳利深刻的光芒，口唇也微微有些帶紫色，但沒有塗抹着那樣大紅唇膏，紅得彷彿剛吃過人肉一般，這樣的臉色，充分的表示出內心裏蘊藏着無限的悲哀，無限的傷感，欲訴無由，欲說不得的情緒，

『諸位同學』因爲是這樣沉默的神情，那樣莊重的面容，所以在說這第一句開場白時，應當笑一笑的處文慣例也免去了，

這時講室充滿深沉的空氣幾乎到了煩悶的程度，大概這時每個聽講者的心都懷着一個疑問『怎麼這樣悲傷的態度？」

「今天第一次和大家見面我們先講一講創作」大家忽然緊張起精神，好像想藉着講習探一探女士內心的蘊蓄

『創作是……有感興……模仿……眞正的創作……』女士的話滔滔的由紫色唇中向外泉一樣的奔湧出來，清脆流利的字句，好像把珠子往玉盤裏傾一樣，一句一句，一段一段，接連不斷的送進耳裏，這時我只有努力接受傾瀉的奔流，毫不容加以思索和咀味了，我正在凝神諦聽，忽的聲音加重了『……好比拉車夫，終日賣着勞力，精神上得不到半點舒暢，所以稍和同伴有些小小的爭執立刻便打起來，一洩內心的苦悶……』女士仍然毫不喘息的很快的講着，身體很少移動，頭隨着話的輕重很敏捷的點擺，頭上黑髮也震顫着，講到這比喻，兩支灰黃色的胳膊也舉起來比方打架的姿式，

使日雜詩

鄭總理大臣

甲斐夫人和歌論殉國死節之士

塗地誰憐腦與肝，千秋轉敗事尤難，貪天未可論功罪，翻使英雄淚不乾。

甲子園

松際初陽射眼明，寰間海色卷雲平，越山飈道千車過，也作風濤拍岸聲。

池館幽奇窗對海，最宜風雨看驚濤，移情別有成連曲，不惜詩人一世豪。

嚴島櫻花

瓊島仙姝不自妍，莫將脂粉擬天然，春潮初漲雲初起，正在朝陽吐霞前。

怪奇探案 金絲雀（6）

美國 范達痕作

第三章 兇案

（九月十一日，上午八時三十分星期二）（一）

在那九月十一日嚴重的早晨，八點半剛才敲過麥根便帶了兇案的消息來了，

那時候我暫時住在凡士的寓中，他的寓所在東三十八街，是一宅兩層樓的古式廣邸好幾年來，我做了凡士個人的法律代表兼顧問，那時我脫離了我父親的范達痕談維司法律事務所，專心給凡士辦事，他的事務不能算怎樣繁重，但他個人的經濟出納，和有時代表他購買那些畫幅和美術品等，却也佔了我全部的時間，這稱工作倒也合我的胃口，因此，我和凡士的交誼，自從我們在哈佛大學同學以來，日見密切我對於服務方面，也並無枯寂的傾向，

這天早晨，我起身很早，當我在書室中工作的時候，凡士的長隨和管家寇利進來通報，麥根已在憩坐室裏了我很詫異麥根來得這樣子早因爲他也明知凡士有宴起習慣的，不到午時難得起身而且他的清夢也最恨人家打擾同時我就發生了一種印象，覺得麥根的光臨，一有定嚴重的事情發生了，

我瞧見麥根很不安地在憩坐室中踱來踱去，他的帽子和手套很隨便的丟在中央棹上，他見我進去時，站住了綳着眉毛瞧我，他的身材不高不矮臉部修雉整潔，灰色的頭髮，五官也很端整，他的容貌卓越，態度也彬彬有禮但在他的端莊的外貌後面有一種嚴冷固執的神氣使人感覺到他的堅定的毅力和才幹

他帶着不耐的神氣向我招呼『范早安，又有一件驚人的兇案發生了——這是一件最棘手最神秘的事情……』他凝遲着，又向我端相似地瞧了一眼『你還記得那晚上我和凡士在俱樂部中的談話嗎他的說話眞像預言，你總也記得，我會允許他下次發生了重要案子，帶他一塊兒去，覩在有一件發生了，那個叫做金絲雀的麥格蘭奧特兒，在伊的寓中被人勒死，成剛才從電話中得到的消息好像這件事又關係夜間俱樂部的事情，我現在正要往奧特兒家去，你可能把那個懶漢叫起來嗎？』

我立刻很起勁的答道『那當然可以！』

金絲雀！這當眞是驚人的消息，如果有一個人希望幹了一件案子而使社會人們震動駭異，那末像金絲雀這樣的目的物，委實不容易找得出幾個的，

我急忙忙走到門口招呼寇利，叫他立即去喚醒凡士，

寇利疑遲着道『先生，我怕——』

麥根接嘴道『你不用過慮你在這時候喚醒他，我可以負完全責任』

寇利感覺到事情嚴重立即退去，一兩分鐘以後，凡士穿着一件絲織睡袍，及着草織的拖鞋，已走到憩坐室的門口，

他瞧了瞧時鐘，帶着詫異的神氣說『唉！你們難道還沒有上床去睡嗎？』

他走到壁爐面前從一隻小小的烟盒裏取了一支鑲金頭雷乾紙烟，

麥根的眼睛擠弄了，他的神氣顯得非常緊張，

我發言道『那金絲雀被人謀殺了』

大衆小說的抬頭

思明

浪漫主義和古典主義根本不同之點，即古典主義是模仿的，因襲的，形式的，以現實爲材料而以理智爲其骨幹的，而浪漫主義是自由的沒有一定的規律，而是創造的，牠以情感愿爲其根本而愛人類自然的情緒，且趨於空想而略超現實的，因之浪漫主義便形爲熱情奔放的東西了，

寫實主義，是對於浪漫主義的一種反動，寫實主義是很忠實的把現時當做現實具體地描畫出來的，換句話說實現主義是和自然主義同時發生出來的東西，有人說，自然主義文學，即是個人主義文學，這話是說得很有道理的，在這裡，我有引一節盧那卡爾斯基的話之必要，他講文藝和現實有下面這樣的話，：

『文藝不是直接的相應着現實的，不是像照像似的表現什麼會經有過的事物的，它是表現那由人所想到的，他以爲現實的事物之一種形式化，人能夠這樣說，這不是事實，是故事，它在實際上是不存在的，但是，這個故事，是興味的，魅惑的，甚至能夠有深的意味的，人在言語的藝術上，獲得從現實分離，或者把牠加以完全不同的潤色，新的事實使它形爲豊富起來的可能』

上面的話，就是對於寫實主義的當頭棒喝，大衆文學是尖銳地對立着，絕對地相反着的東西，

如果我們寫大衆小說，不是和寫實主義文學一樣，作爲一種觀照的東西的，牠是站在大衆的立場上，唯生論的人生觀上來出發的，這是完全以大衆的空場爲本質底寫實主義，所以，我們可以看出，大衆小說是不幻想明天，也不追敍過去，它是認清現實，從現實爲其出發點的，有時候，大衆小說，雖然會從歷史方面去描寫，但是這不是無聊的敍述，大衆小說的作者，會用其尖銳的眼光，觀察這個世界，站在客觀的方面，將社會的情形描寫出來的，換句話說，大衆文學是站在大衆的立場上來說話的，同時，又是羣衆的，集團的，向著新時代的全人類的解放的路上走的，

明白了上面意思，大衆小說自然會隨着文藝思潮的變遷而變遷！！由古典主義，浪漫主義，寫實主義而再進展到大衆文藝！！於是小說便會很然抬起頭來，被文壇上所注目了，

徵募短篇小說

本報徵募短篇小說，須依左列條件，

一、以創作新興滿洲國新文壇之毅力，用清新活潑之思想文筆，創作短篇小說

一、取材雖可自由，然有不穩左傾向之作品者則不取，

一、須用白話文，每回千五百字內外，十回以內爲限，須一次寄交編輯部，

一、一經採用之作品，刊登本報第五版大同俱樂部，

一、稿費視作品之優劣而定，每回酬一元以上三元以下，月終結算後下月中發給，

一、原稿須直行楷書，每行廿四字句讀在內不得兩面書寫，

因運動過度

此少年身體衰殘

韋廉士醫生紅色補丸復其康健

孔子云過猶不及此語於吾人日常生活均可借鑒體育運動其一也因缺乏運動以致身神衰弱者固多而因運動過度健康崩潰者亦時所有惟兩者所需以恢復康強者均爲良好稠紅之血液韋廉士醫生紅色補丸補血健腦名滿環球即是製造此種血液之神品因缺乏運動身體不佳由服用此丸得復康強者業於報端刊載多例矣茲再舉運動過度之一例於下南洋檳城庇能路二三五號日新號職員張君光漢來書云「鄙人甚好體育運動如賽跑足球等等後因用力過度身體遂壞胃呆肌瘦肢痛不眠前此之力量喪失殆盡雖甚痛苦而各藥無效未如之何幸得友人介紹韋廉士醫生紅色補丸服後無何食增眠穩肢痛亦瘳自是常覺壯強一切運動均覺力有餘裕韋廉士醫生紅色補丸之功眞足感也」

韋廉士醫生紅色補丸去病強身宜男宜女宜老宜少舉凡血虧腦弱食滯早老瘋濕骨痛婦科各症以及其他血虧病症均善治之各藥房皆有出售或直向上海江西路四五一號韋廉士醫生藥局購備每瓶一元五角六瓶八元郵費不取

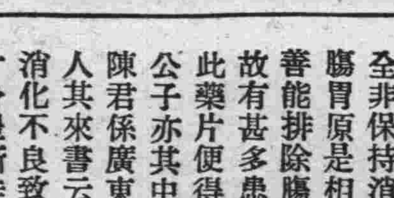

小兒食積便秘

小兒身體發育全賴消化健全欲消化健全非保持消化器與腸管之潔淨不可因腸胃原是相輔而行故也嬰孩自己藥片善能排除腸內污物使消化器免受壓迫故有甚多患食積便秘之虛弱小兒一服此藥片便得康強快樂即如陳廣習君之公子亦其中之一也陳君係廣東萩海中和路寶光攝影館主人其來書云「小兒華瑞華興常患便秘消化不良致甚虛弱後與服嬰孩自己藥片身體漸佳體重漸益今竟十分康強肥壯矣」

嬰孩自己藥片各藥房均有出售或直向上海江西路四五一號韋廉士醫生藥局函購每瓶七角六瓶三元五角郵費不取

一切信件可由奉天和記洋行轉上海韋廉士醫生藥局

萬能鎭痛 那瑞禱爾

奏效卓著絕無何等副作用

服後二三十分鐘卽可見效

包裝　一〇片一瓶裝　五〇片一瓶裝　一〇〇片一瓶裝

主治　頭痛、偏頭痛、神經痛、僂痲質斯、月經痛、腰痛、齒痛、胃痙攣、疝痛、精神不安與興奮、船暈、車暈、宿醉、感冒、喘息等。

製造兼總發售處　株式會社　鹽野義商店

各埠大藥房均有出售

美國旱災歐麥昂騰 小麥價値突漲
北滿存貨只二萬噸

現在已屆小麥末期、存貨少連日漲價、滿鐵豫想江運方面存貨二萬噸、現僅有二百車內外、一方面則因北美及加拿大之旱害甚大、歐洲方面小麥俄然暴騰高價、今後新小麥之上市、豫料須在九月上旬、如江運方面存貨果爲二百車內外、則北滿小麥之末期恐告缺乏云

中日關係日趨好轉 兩國貿易轉好
無線電機日貨佔大多數 比去年同期驟增二十倍

（上海通信）最近中國之無線電、非常發達、每月輸入之左右、增加之速、實堪驚人、收音機等機械、月有增加傾向、其中三、四月之輸入額竟較二月激增達二倍之巨、比較去年同期、且約二倍半、茲將各國對華輸出之收音機及其另件之統計、依各國別分記如下、

	一九三四年 一月	二月	三月	四月	四月一九三三
日本	九,五六五	七,三三一	一三,八三一	二一,三四四	一,〇二八
英國	六,〇三八	六,〇九一	八,一〇〇	四,三六〇	六,八九五
美國	一〇一,四三八	八一,〇四六	一六四,〇一二	一七七,九一二	六七,二七九
德國	四四,一七六	一三,〇〇一	八,四七四	一九,六七五	一三,八六七
荷蘭	七,〇三一	一三,二三六	一四,六三一	一	六,九七三
其他	四四九	六七一	一六,〇六二	一,六七六	一三三
合計	一六八,六九七	一二〇,四一六	二三四,一一一	二三四,九七七	九六,一九五

其中至堪令人注目者、爲由日本輸入之數量、其增加之突飛猛進、如四月份之輸入額、若與去年同期比較、竟增至二十倍以上、殊足驚奇由此可見中日間之和融、已日趨緊密、華商每善利用政治問題、最近趨兩國間關係轉好、遂於各項貿易、乘機開始積極進行、準備交易也日商經營之無線電另件與收音機、因交易旺盛、在滬日商之經營斯業者謂現已達三十家以上、其全部殆皆售與華商、故每月之交易、多時且達千座以上、少亦三百座左右、至於其他日貨、往年在永安、先施、新新等公司所販賣者、最繁時在九成以上、或謂最近已復至八成左右、故各日商對於今後之中日間貿易抱樂觀者甚夥、

日本人絹織物輸出 呈新記錄
五月値一千萬圓

五月中人絹織物輸出額凡九百九十一萬二千圓、爲打破三月之八百九十一萬圓的更新記錄、其原因、由於印度南洋、阿非利加等舊市場、羽二重、琥珀、波布林等每碼一角五內外下級織物輸出仍極旺盛、一方面則澳洲、中南美、歐羅巴等新市場、覺察托、縮緬等每碼三角內外高級品之進出、極爲顯著、輸出品之分野、則由大番手原料之織物、轉換爲廠劘共系特殊品爲原料之高級品、此可注目之現象也、年初以來輸出額如左、

	千方碼	千圓
一月	一七,四四八	五,八四一
二月	三三,〇八六	七,二三七
三月	二八,七八二	八,九一九
四月	二六,五三〇	八,五三八
五月	Ⅱ	九,九一三

南京政府 繼續關稅附加稅

（南京十三日電）南京政府財政部決定自七月一日以後、在一年間、繼續關稅附加稅五分云、

新京工業產品 除製材均不振

新京工業生產品、過去二年之製造額之統計、大體如左、

品別	前年	去年
豆餅（枚）	六二八,一九九	五五八,九二七
豆油（斤）	三,九一〇,三七二	二,一〇八,六五四
麥粉（袋）	二四九,六一五	三一〇,五三六
火柴（打）	三,〇八四,一〇〇	一三,二九四,一〇〇
高粱酒（石）	六,四一〇	五,四九二
醬油（石）	八八九	一,二九九
木材（石）	一四六,二九七	一五四,〇九五
大醬（貫）	六二,六五三	四二,六五三

占新京工業重要地位之豆餅、豆油、麥粉、高粱酒、均不振、僅製材業者、因國都建設事業之進展、尙屬興隆、

農村經濟破產聲中 上海金融衰頹
現金集於都市輔幣跌落 商店倒閉影響銀錢兩業

（上海通訊）滬市爲東方巨埠中外商賈雲集、蔚爲亞東最大之商淸、終歲貿易數量、恆在千歲以上、惟近因內地金融組織崩潰、致市面蕭條極受重大打擊、而視銀畸形之澎漲、因而銀折低落、輔幣價格鬆濫、形成金融不景氣現像記者昨特分赴各方、探詢近情如下、

據調查所得、各地因農村破產、資金多集中多市、本市上月份銀元之增加數量、共總額爲二千〇八十八萬元之鉅、共間中央造幣廠鑄成之新幣、解繳中央銀行者、作百分之五十外共餘純粹由內地運來者、爲數達千餘萬元之鉅、在此千萬元之銀元移額中、漢口佔百分之四十以上、南京青島、各佔百分十之十以上、開封杭州佔百分七之以上、共他濟南溫州寗波宜昌安慶蕪湖南通山西等地、各有相當鉅額之移入、此外銀兩之移入總額、亦達九十五萬兩之鉅、

本市各商店、年來因市面蕭條、社會不景氣、市民購買力薄弱、貨價低跌、故營業均極度不振、負債虧累、以致不能維持、而倒閉停業者時有所聞、本年慶歷端節、預料將有多數商店、織起倒閉、最近法租界洋行界、茂昌海呼號、亦經濟週轉不靈宣告停業、虧負金融界欵項達四萬四千餘元、同業三萬五千元、存項一萬八千餘元共計九百七千餘元、致銀錢兩業、均受鉅大影響、

據錢業中人語記者、邇來上海銀錢業之折息、雖較前數月稍勝一籌、然以折息在商業發動時期、最高祇有六分似猶微細不足、此種折價之鬆濫情形、共最大原因、固爲內地農村經濟衰落、生產數量減低、現銀集中都市、市面襯頭先斥、同時因農村經濟之衰落、影響於都市金融季籌之反常、使折市之變化、脫離於工業需求之聯繫性、殆亦爲重要原因云、

至輔幣中之双角銅元兩項貨幣、近亦市面影響激形跌價據銀錢界消息、五月份之双角輔幣價格、每萬角中較上月份跌去十九元左右、銅元每百元、亦放長五百六十餘枚、商號錢業、兩受影響、聞錢業界中、近正研究其低落原因、以謀挽救、而安社會云

美關稅獨裁法 大統領已署名裁可

（華盛頓十三日電）羅大統領已于十二日夜、關于關稅獨裁法案署名裁可矣、該法案於月之四日修正、通過上院即送交大統領、茲已正式成立、該法案依互惠主義新通商條約之締結、並關于關稅率之減低提高之獨裁權附與大統領云、

輸入貨主要品 台灣香蕉
五月中之批發商況

五月中之大連批發市場銷行額、爲廿六萬八千三百卅四元、比較上月並上年同月增加、當月中之商況、受大連神社祭典、招魂祭、等剩戟故需要頓加、市場極其殷盛、茲將其各部概況示左、

第一部內地、輸入品中果實類漸入閑散期、入貨減少、夏蜜柑溫州蜜柑等之貯藏品、漸見腐敗、因貨少關係、比較銷行良好、月末長崎茂木枇杷一時入貨甚多、價比去年稍廉、每籠十斤、高價僅二元半、蔬菜因受當地物影響、葱芹等殆爲絕跡行市、月初至高之價玉葱一貫五角六分、等至月末地豆五角二分、入貨增加漸趨下落云、

利用遼河水運之 河豆移動狀況
五月四十八萬斗

（營口十三日電）五月中營口遼河水運之河豆、大體如左、事變以來、完全杜絕之遼中以北、通江口方面、亦有輸出、按此不獨因收穫增加、亦由於治安確立、匪賊絕跡所致云、

出荷地	數量
遼中	二二六,五八一斗
盤山	二五,七二六斗
臺安	七三,九九四斗
海城	七六,〇四四斗
遼陽	二五,八二七斗
小北河	七,〇六一斗
牛莊	九六二斗
新民屯	二一,三二四
老達房	九,三二三
法庫門	二,九六六
通江口	一〇,八九二
唐馬寨	一,一二二
沙山嶺	一,〇五九
大民屯	一,三一九
三面航	二,九五三
田莊臺	一,三一九
合計	四八八,四七二斗

醬油甘味用之 甘草精
大連製造狀況

蒙古地方產出甘草之利用、爲將來有望產業之一、現在大連民政署管、內製造藥用或醬油甘味用之甘草精者、有滿蒙興業會社及田原洋行兩家、供大連及大阪、東京方面醬油甘味用之消費、茲舉最近三年輸出數量如左

	數量（磅）	金額（圓）
昭和六年	三三,〇〇〇	五,八〇〇
昭和七年	一六二,八〇〇	四八,九八五
昭年八年	一四五,一五〇	三五,七一〇

[illegible]行輪

●開往門司神戶大阪 □此船有二等三等倉 ▲此船經由廣島 開上午十時
扶桑丸 六月十六日
哈爾濱丸 六月十八日
烏拉爾丸 六月二十日
他古瑪丸 六月廿二日
烏蘇里丸 六月廿三日
貝格爾丸 六月廿五日
□▲夏德露丸 六月廿六日
扶桑丸 六月廿八日
哈爾濱丸 六月三十日
●開往天津（到塘沽止）
白山丸 六月廿三日
●開往上海福州基隆高雄 下午三時開
長沙丸 六月廿一日
●船票發售 滿鐵沿線各站及各埠日本國際觀光局
車船連運票（往復票火車減二成輪船減一成通用期限兩個月）大連門司神戶間輪船票（買往復票返程票價可減二成通用期限參個月）發售
專屬貨物代辦處 各地國際運輸會社
大阪商船株式會社 大連支店（電話四一三七） 奉天出張所（電話四〇八九） 新京出張所（電話三一六）

[illegible]行輪

日滿聯絡最捷路●北鮮新潟線定期●新潟直航船
●淸津開 六月十八日下午三時 鮮海丸
●雄基開 六月十九日上午十一時
●新潟到 六月廿一日上午七時
船票北鮮—新潟間三等十五圓 二等三十圓 一等四十五圓
船票發賣所▲各處國際觀光局出張所及淸津、雄基國際運輸會社支店
島谷汽船株式會社

日本郵船行輪

●開往漢堡倫敦羅特丹
松江丸 六月 日
●開往李浦
達蚌丸 七月八日

近海郵船會社行輪

●開往長崎
千歲丸 六月二十日 鹿兒島行
●開往天津
淡路丸 六月廿一日
●開往橫濱
淡路丸 六月廿六日
勝浦丸 七月五日

朝鮮郵船航行輪

●開往青島仁川
會寧丸 六月廿三日
●開往仁川博多長崎鹿兒島三角
淸津丸 六月廿一日
前記輪船出口時日因天候關係或有更變
朝鮮鐵路各站以及本行輪經過各口可裝與滿鐵連絡之貨物※有上記記號者純係貨船不售客票並可發行前項連絡提單代賣海圖及航海路誌
朝鮮郵船株式會社大連代理店 近海郵船株式會社大連代理店 日本郵船會社大連出張所 大連市山縣通一八一 電話三七三九、六七一二番
專屬貨物代辦處船票代賣處 丸二商會電話四二四六番 各地之日本國際觀光局

阿波共同汽船行輪

●開往芝罘威海衛仁川 下午
第卅六共同丸 六月廿三日
●開往芝罘青島
第十六共同丸 六月十九日
●開往芝罘
第十八共同丸 六月十六日
路會社代辦山東鐵路及朝日鐵本辦理各種運動一切事務
阿波共同汽船會社 大連市山縣通電話五一一〇〇

大連汽船定期行輪

●開往青島上海 上午十一時
青島丸 六月十八日
大連丸 六月二十日
●開往天津（塘沽止）
長平丸 六月十七日
●開往龍口
龍平丸 六月 日
●開往長崎基隆高雄
河北丸 六月二十日
山東丸 六月廿七日
●開往新潟伏木敦賀（載客）
河南丸 六月十六日
●開往大阪神戶
煙臺丸 六月廿四日
●開往營口
河北丸 六月二十日
大連汽船株式會社 大連市山縣通電話七一三一番
日本國際觀光局中國旅行社

最新發明
歐文併用漢文打字機
裝璜精巧・運用靈便

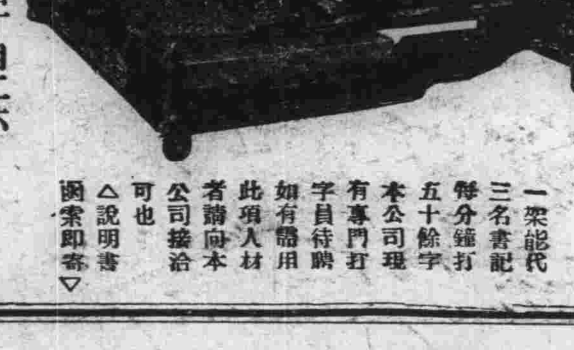

一架能代三名書記 每分鐘打五十餘字 本公司理有專門打字員待聘 如有需用此項人材者請向本公司接洽可也 △說明書函索即寄▽
新京富士町四丁目二六
漢文打字機製造公司 新京出張所
電話三三三八番

內科。痔疾科。性病。小兒科
鴉片嗎啡海洛英專戒療法
松本醫院
日本橋郵局前 電話三七五六番
詳細診斷 誠心治療 隨意入院 隨時前往診治

◎牙齒科一般治療 ◎口腔外科
新京日本橋邊
安利齒科醫院
東京齒科醫學士 安利剛男
京城齒科醫學士 富田留
技工士 梅林義一
電話三一六九（借用）
診療時間 由上午八時至下午八時 星期祭日至上午

本報啓事
遼陽小烟台分社長金永深另有他就辭職收委任濟民爲小烟台分社長特此聲明

美女芳國
跳舞
新京晚艶
三笠町二丁目
國都跳舞場
電話三八〇六番

美女與咖啡
三笠町三丁目
燕居室
摩那密
電話二九三〇番

國際運輸株式會社新京支店
一、代辦海陸運送營業 一、倉庫業及金融 一、代辦及保證
一、委託販賣 一、前各關係一切業務 一、運送、火災、海上保險代理業
一、承辦事項 一、市內運搬荷包裝貨物
社用電話
長二九三一 庶務係
二五〇四 支店長室
二三〇一 倉庫金融係
二一三三 船積係
二三四六 發着物經理係
二六六五 南滿、吉長、吉敦
二四八五 北滿線仲繼荷造
三〇五九 市內運搬所
長四九六三
二一三八 專用線代辦所
二六六二 日出町倉庫
二五一〇 馬車部
二三九一 華工事務所
三一一五 寬城子荷扱所
三一九六 支店長宅
三三七九 支店長代理
四七九一 材木溜
三一七六

君亦喜歡飲食有味乎
請看山東郵員如何得此

飲食無味爲身體虛弱之早期病狀爲危險之朕兆務要注意君如需要胃口好消化好精神好氣力好須知有一藥品到處人士信任其爲大有裨益者韋廉士淸導丸是也舉一反三請看山東張秋鎭郵員張君士英如何說法

張君書云「鄙人月來飲食大減各種食物均覺無味前月試服淸導丸數次腹中積滯盡去隨見飲食大增精神百倍此皆淸導丸化導之功也感感」

淸導丸統治肝火頭痛胆汁不調眼目暈眩晨起口苦口臭面疹等症服之絕無峻瀉絞痛上癮諸弊各藥房均有出售或直向上海江西路四五一號韋廉士醫生藥局函購每瓶七角六瓶三元五角郵費不取

實業部
興安總署 公告

關於林場權整理法之件
茲制定林場權整理法第二條第一項之期間爲自康德元年六月二十日起至康德元年八月廿日止特此公告
康德元年六月十三日
實業部大臣 張燕卿
興安總署長官 齊默特色木丕勒

實業部
興安總署 佈告 第一號 第六號

爲佈告事査林場權整理法業制定茲將林場權者應取手續開列于後俾衆周知
一、林場權者應由康德元年六月二十日起至康德元年八月二十日止之期間內迅將伐採許可執照連同林場圖呈請實業部大臣或興安總署長官審定其林場權
一、應連同呈請書提出之林照及林場圖以原伐採許可執照及原圖爲限
一、林場權審定呈請書應於前開期間內呈繳於該管各省長或興安各分省長
一、在前開期間內未經呈請林場權之審定時依本法第三條之規定即行消滅其林場權
一、至其詳細情形訊所管省公署或興安分省公署
康德元年六月十三日
實業部大臣 張燕卿
興安總署長官 齊默特色木丕勒

本報啓事
本報遼陽十區沈旦堡分社長全永深另有他就此後與該分社脫離關係一切事宜交小烟台分社長李子馨接續歸一辦理特此聲明

停止營業廣告
敬啓者敝號因事歇業以前所有一切保證自康德元年六月一日以後概不負責恐未週知特此登報聲明
吉林岔路口街 東茂利山貨莊啓

奉天首創第一家
飲和汽水公司
啓者本公司所製各種汽水無不盡善盡美總與人生身體有益爲準凡飲本公司汽水定能腹內積滯頓消精神爽快大與衛生有益每至夏令人人必須之消暑品也在東西洋諸國不僅於夏令飲用即春秋冬三季每於飯後並飲酒之時無不加服汽水以助消化之力考査汽水性質關於人身至重苟不講求完備潦草從事殊不知於生命大有關碍本公司特聘上等名師專心精製各種汽水不獨愼重水色加工製造且各種材料充實以致氣味純厚馨香適口其他各種汽水莫能與本公司汽水抗衡者也務望各界人士認明本公司商標及瓶蓋上字樣庶不致誤請諸君嘗試方知本公司所言之不謬也
瀋陽大北關火神廟胡同
飲和汽水公司謹啓
滿電話三九二七號

洗布機 脫水機 染色機
總批發
奉天浪速通
藤田洋行

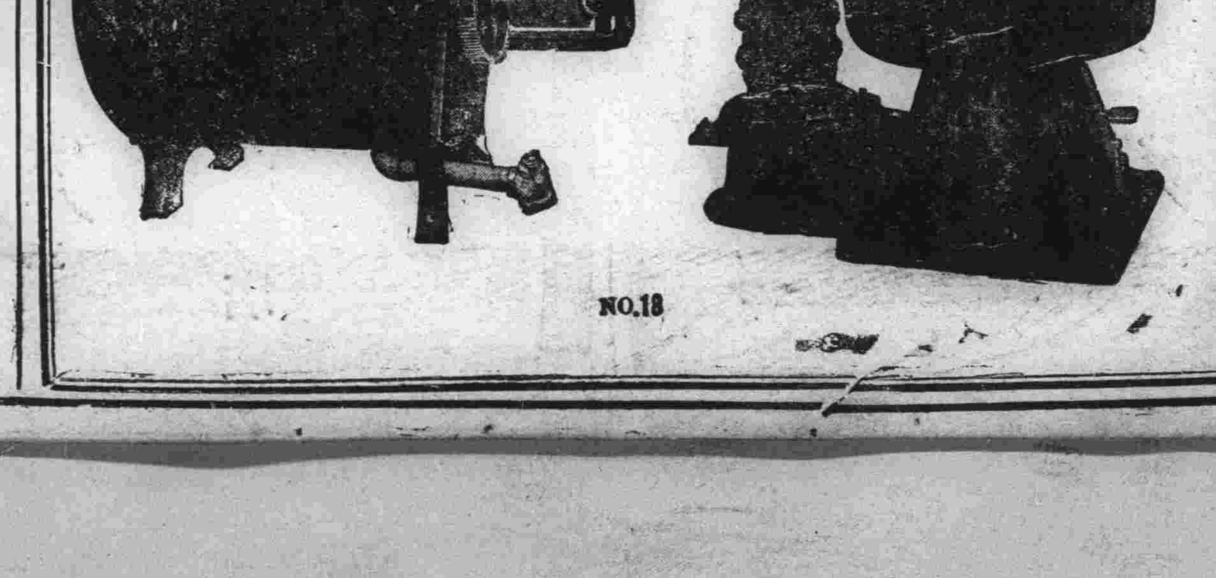

NO.18

防止病疫猛烈傳染 新京設大傳染病舍

滿日合辦決在鐵道北建築

滿鐵爲人口增加之新京、特備安置威猛傳染病之患者、曩會於興安大街、設立傳染病房、尤以爲收容滿人部落最多之虎列拉伯斯篤計、前與我國協議、在鐵道北興安大街、占地三萬坪、以總工費四十萬元、建築日滿合辦特殊傳染病房、已經投標完事、近將由今井組之手、着手建築、據其計畫、建二層洋灰鐵筋樓、能收容日滿人千名、集近代醫學之精粹、可誇爲最新式之設備、定本年十月竣工、落成之日、可一蹴向來收容能力不足五百名之現在不完全特殊傳染病房、而期待每年苦於惡性傳染病魔之得逃避云、

依蘭密山方面最近治安平穩

吉林三浦廳長談話

（吉林十三日電）自四月三日以來、從事東北地方政治工作之吉林省公署三浦總務廳長、最近已得達成所期、亘七十日之久、始歸任、對記者所談如左、

東北地方之政治工作、由依蘭密山兩班之努力工作結果、已得告一段落、而工作班亦順次解散、撤回原地、所餘事務、於各縣署設委員會、從事善後、匪賊亦均先後投誠歸農、避難民保護於各收容所、待治安恢復、即送還原住地、一切均重民意、均圖圓滿解決、東北地方農民將可得而安居樂業矣、

第三次福民獎券 頭獎三九三五五

福民獎券第三回開彩於十四日上午十時仍在新京西四道街商務會樓上擧行、其開彩情形一如往次、玆將頭、二、三、四彩號碼誌之如下（對彩者須以對單爲憑）

頭彩 三九三五五

二彩 四〇〇六四

三彩 四〇一三一

四彩 四九三四、四二五八三、一六五八八、六九八七、一六二九、四九九一一、一八二四一、二四六六一、三七二九四、八六七一、三七七三三、一二八八三、二四二七五、三七七〇、二九三四六、三五六二〇、三五〇八四、三九七七六、四〇四九五、三二九〇、七四〇八、三一九七二、二五〇九三、

頭、二、三、各彩之甲乙兩組之代賣人玆探悉列左、

頭彩甲組號係奉天榮商會所代售乙組號係新京金泰洋行所代售、

二彩甲組號係哈爾濱山口堀店所代售乙組號係新京老天合及三泰號所代售、

三彩甲組號係齊哈爾黃德盛所代售乙組號係奉天榮商會所代售、

新京日警署 五月中犯罪統計

新京警察署管內五月中犯罪統計、因秩父宮殿下蒞京、特別警戒、故檢擧率表示七成弱象、平均比較四成至五成之好成績、如竊盜一項竟有約比平常月分增加四成之特異現狀、玆將其統計列左、

	發生件數	檢擧件數
侵入住居罪	一	一
阿片罪	四	四
有價證券僞造行使罪	二	二
印章僞造行使罪	一	一
賭博罪	四	四
過失傷害罪	二	二
竊盜罪	一四七	九二
強盜罪	二	〇
詐欺強喝罪	一三	一〇
橫領罪	九	七

秩父宮殿下視察柳條溝鐵道線

（奉天十四日電）秩父宮殿下於十四日午後一時五十分、由大和旅館出發、携從陪乘者沈宮內府大臣、菱刈軍司令官、並林首席隨員以下、同五十五分抵奉天驛、即由第一月台乘列車前往柳條溝、於午後二時十分在柳條溝鐵道線路東側特設之臨時停車場降車、即登臨時＝月台＝上所設之坐位、聽取現哈爾濱憲兵隊長爲當時第二大隊長之島本大佐說明事變勃發前中國排日侮日之暴狀、萬寶山事件、中村大尉虐殺事件等、極度緊張之狀態、述畢有當時之守備隊〇〇隊附〇〇〇〇隊附之河本中尉、進坐前擧手敬禮、說明九月十八日午後十時許爆破鐵軌之情況如左、

『僕爲監查巡察、與巡察兵四名傳令二名、同於當日午後九時由旺官屯出發、爲巡察兵之教育、而徒步巡察、時當陰歷七日、月亮既沒、殆爲暗夜、在途中亦未發見何等現象、巡察兵於彼方持白旗之兵附近前進中、俄然聞後方有一大爆炸音、見起火焰、故即向現在地點急行時、已發見在此有『記號』之鐵道部分被完全切斷、於是同時、已受由彼方持赤旗兵之附近暗黑中之五六名敵兵之射擊、故即令巡察兵散開位置、而射擊之、但當時依關東軍之規定、如軍隊出兵營外時、得携帶子彈盒、故依從此規定、而巡察兵携帶三十粒子彈、我巡察兵開始猛烈之射擊、敵遂開始

＝退却＝故巡察兵爲逮捕此敵兵、即追擊向彼持藍旗之兵附近前進時、想約有二三中隊之敵兵、樹立彼赤旗、於兩側之線展開、向我巡察兵大行猛烈射擊、旋而敵之左翼方面、漸次擬向南方前進、故若不拒止此敵時、想柳條溝之分遣隊、定被襲擊之、倘進入奉天市街時、想市街地、必大呈混亂、故占領樹彼藍色旗之各要點、而拒止此敵焉、事件已大認爲有速報告大隊長及中隊長之必要向中隊長、徒步傳令、即沿此線路之西側而走、而向大隊長、以携帶電話器、利用此電話線、正擬報告之際、而因爲電話不通、更走到分遣隊、以滿鐵用電話、向大隊本部報告、

＝戰鬪＝終後、調查電話不通之狀態判明於柳條溝之南方地區、彼等爲斷絕與奉天之連絡、對電線與以障害者一方在文官屯附近、演習中之中隊、始聞似砲聲之音響旋又聞砲聲、故疑惑爲先刻之巡察兵、起有何事、中隊長川島大尉、非常掛慮當即遣之傳令兵到、報告巡察隊正沿線路南進中、而先刻派與敵衝突之狀況、於是中隊更急行續行南下、午後十一時許、赶到戰場、而於此前敵察知日本中隊之南下、其一部向中隊、曾出攻勢、但不堪中隊之攻擊、開始向北大營內退却、以此判明北大營之正式兵、爆破鐵道之情事、更調查敵之遺棄死體三具、爲第七旅第六百七十一團第二營之兵、故其證據尤爲確實、川島大尉、當即呼前進之號令、會擬追擊、但因前日之大雨、前進地區積水、並因料敵在何地點、再行抵抗、故想自地形之好處、又自敵之不豫期處、俾中隊主力由此線路北進、而向北大營之西北角、野田中尉、別指揮小槍二分隊、輕機一分隊、自燒磚瓦場附近、向東方迂回、擔任遮斷退路、與脅威側背、自

＝爆破＝前之狀態到敵兵退却北大營、詳細說明終了、

殿下有種種下問、熱心傾聽二時四十分、殿下由臨時停車場出發、乘列車駕往北大營、

光榮之島本大佐謹＝談

就柳條溝北大營滿洲事變勃發當夜之戰況、陳聞秩父宮殿下、而得光榮之岸本大佐有如左感激之談話、

秩父宮殿下駕臨、於忙中駕臨親閱滿洲事變之發端地、柳條溝北大營、在我等爲滿洲事變直面者、感激莫名、而長眠之戰友等受此光榮、想亦感激於地下矣、對於事變勃發當夜之戰況、陳聞殿下、蒙種種下問、殿下之熱心、實使我等感激、得到如此殿下、而我皇軍可誇於列强諸國矣云、

一片端節聲！

魚行菜市盛利十倍 涼糕糉子叫滿街頭

五月初五之端五節、俗謂五月節、爲我國人民歡忭慶祝之佳節也、新京方面、一般民衆對是節之慶、依如往年而熱鬧之盛、倍加昔日、足徵治安確立、王道皇恩、惠及四民、油然表現之昇平氣象也、自過五月初一以來、各擔擔攤床、以及大小舖戶售賣之貨品、如葫蘆、粽子、綠豆糕之屬、所謂節貨雲集市上、層層疊疊、五光十色、盡其廣、徠之能、而一般老男婦女、提筐携籃、摩登革履、置辦節貨者、絡繹街衢、紛紛購買、大小商販、莫不三倍利市、尤屬東西四馬路老市場、新市場、等處爲最盛、往來穿梭、摩肩接踵、講價論值、人聲囂塵、共熱鬧也、難以筆墨形容、玆將各商販售賣節貨價目記之如後、

上述之葫蘆、粽子、綠豆糕等、乃我滿人在五月節、應備之物品、上自資產階級、下至走夫販卒、各視力量之如何、而分別購置也、至于貨品的價值、則視乎優劣而定所以有金字牌匾的商舖、所售者、物美而價昂、一般床攤所售者、品劣而價廉、今就大概而論、在商舖售賣的粽子、五吊一個、綠豆糕八十吊一斤、攤床所售者綠豆糕每斤五六十吊、粽子每個三四吊、其售賣葫蘆者、均爲臨時投機營業、其售價則由每個一吊、而至五六百吊不等、多係擔擔沿街售賣、其他蔬菜魚肉等類、則因佳節關係、顧主增多、其售價亦因之而提漲、如牛肉每斤售一百二二十吊、猪肉每斤一百六十吊、黃花每斤一角上下、蒜苗每斤六七分、均較平時稍貴一二分錢不等云云

若富士號之一行訪問鄭總理大臣

帶有慶祝帝政實施及慰問在滿洲皇軍等使命之山梨縣甲府青年倶樂部員一行五名、日前操飛機若富士號來新京十四日午前、十一時半、訪鄭國務總理大臣於國務院贈呈携來之文件、並述訪滿之使命、鄭總理亦頗感謝其厚意、一行又歷訪外交大臣、及金市長、午後二時出席協和會主辦之日滿青年座談會與滿人青年官吏、五相交換意見、

三笠町失火 幸損失無多

十三日午前十一時半、頭道溝三笠町四丁目十番地洪生泉、因煙筒破壞、失火、幸僅燒毀屋蓋、十一時五十分火熄、

新京第二次賽馬於十六、七兩日擧行

新京第二次賽馬、因雨一再延期、其所餘之兩日、決定在十六、十七兩天擧行、而第三次賽馬、將在七月、本月十六日爲端午節、馬亦均得充分的休息、屆時必有一番熱鬧云

中、又今回入場票價之全額將均行寄贈作忠靈塔建設基金云、

吉田大尉等遺骨離京歸國

吉田大尉以下十名之遺骨、十三日午後三時廿五分由哈抵新京驛頭關東軍、海軍部在鄉軍人分會、聯合婦人會各代表、及其他多數官民、出迎默禱置遺骨於候車室、由新京佛教因誦經燒香、當晚安置於新京太子堂、十四日午前十一時半、南下凱旋故國、

大遊園化之成立計劃

由頭道溝梅枝町一帶爲始 將着手第一步空地栽林

頭道溝沿岸、置材料空地、栽樹使成林、可爲遊園地、地方事務所、着手第一步、材料堆置場、遷移於他處、本年度豫算、僅二千餘元、先從梅枝町、逐次延長計、一二丁目地、以之爲初步、先分之設施、以待來年度、明年更推廣、日本橋通止、綠蔭遍目中、市民好散步、一大遊園化、計畫成立矣、來年度豫算、請求於本社、總工費數目、一萬五千元、計畫完成日、近代遊園地、同彼西公園、吾人安慰處、實現大遊園、國都陡增趣、風景固往年、散步有佳境、此之謂公益、市民齊期待、

博濟慈善會擧行成立大會

新京博濟慈善會自去歲成立以來、即在護國般若寺內辦理事務、玆該會在西三馬路惜字會院內覓妥會址、業已遷入、今該會爲會務之發展計、定於本月十七日上午十時在該會開成立大會同時擧行選擧正副會長及職員等以期進行會務而達博濟本旨云

「滿洲國大觀」我國向薩國贈送

薩爾瓦多共和國自承認我國以來、兩國親善關係、益臻密切、十三日外交部將自建國歷史與國內產業一覽之電影片『滿洲國大觀』譯成西班牙語、將其全卷及我國諸事情印刷物、送交西古耶薩駐日總領事、贈呈薩國政府、而外交部日前對薩國風災、已發電慰問、一俟被害程度判明、擬募集捐金云、

日滿棒球賽 廿三、四、五日擧行

日滿對抗定期棒球比賽、決於廿三、廿四、廿五日、在西公園場擧行、曾獲得林滿鐵總裁優勝杯之新京隊、擬於此一戰、再掌霸權、一方滿洲國球隊、亦在猛烈練習

對薩爾瓦多國風災 外交大臣發電慰問

友邦薩爾瓦多共和國、前有大颶爲災、頗蒙慘害、已由我國駐日公使丁士源即日致電該國外相、表示慰問之意玆由謝外交部大臣、復對薩國外相、發慰問電報大意如左、

驚接貴國颶風慘災之報、滿洲國政府及人民、不勝痛惜、遙祝實害之細微、希望迅速以復舊、特電慰問、希鑒察之云云、

含英咀華

純正童子之天然鏡 滿日兩國人面面觀 兩國人民倘性長短相反

滿鐵本社學務課、在五月下旬、對全滿日滿各初等學校五年生以上之兒童、一律不給以一日之期間、使立時答覆日滿人個性之長短、竟得直正童子眼光之燃犀鏡、將日滿國民之短長、明白寫出、而最足珍者、滿洲兒童所目爲短長者竟與日本兒童所見者完全一致、有不期然而然者、其間且有滿人之所長者、則爲日人之所短 反之滿人之所短者、則又爲日人之所長、天籟之鳴、可作滿日人自己之互相借鏡、天然之性、尤望日滿人各人之擊破鴻溝、玆將各問題對照的現象列左、

一、日本人之所長者、（第一、二、三、四、）

二、日本人之所短者、（第一、二、三、四、）

三、滿洲人之所長者、（第一、二、三、四、）

四、滿洲人之所短者、（第一、二、三、四、）

我國全國日滿兒童之答案、大致相同、尤以新京公學堂及室町小學校之兒童、其所書列各條、完全一致、如出一口、玆將所列擧者、摘發於後、望日滿人一對照之、苟能截長補短、扶英咀華、固所願也、

室町小學答案（日童）

一、日本人之所長者、
甲、尊敬天皇陛下、
乙、皇室中心主義、
丙、能爲國家勞働與犧牲
丁、正禮儀、
戊、好整理嗜清潔、

二、日本人之所短者、
甲、性急閩很、
乙、奢華、
丙、輕藐滿洲人、
丁、嗜飲酒於咖啡店、
戊、多用金錢、

三、滿洲人之所長者、
甲、能勞働、
乙、性緩、
丙、能受苦、
丁、節儉不奢華、

四、滿洲人之所短者、
甲、偷盜、
乙、愛搯花無公德、
丙、道上吐痰、
丁、髒！不衛生、

以此觀之、則誰短誰長、可以自照、而公德與清潔衛生尤正相反、且滿人在公共場所、不守秩序（譬如戲院之怪叫、住旅館而於夜十二時後或天明時、即拉胡琴唱戲並高聲談天、鬨堂大笑、大呼小叫、不管他人之安寧秩序）亦爲貽人笑柄之一、宜速改正、勉於自强爲要、

公學校答案（滿童）

一、日本人之所長者、
甲、嗜清潔、
乙、重禮儀、
丙、富研究心、

二、日本人之所短者、
甲、好酒過甚、
乙、蔑視貧困者、
丙、不給馬車錢、
丁、亂暴、

三、滿洲人之所長者、
甲、慈善、
乙、耐勞、
丙、親愛（節儉）
丁、溫和、

四、滿洲人之所短者、
甲、吸阿片打嗎啡、
乙、撒謊、
丙、懶惰、
丁、不潔、

結論

以上爲大致之重心點、其中有非指一般人而言、或爲多數、或爲少數、不能一概而論、其中滿人之懶惰吸烟、自國兒童、亦能知之、而大人且躬自蹈之、又號爲先進國之日本人、乃竟不給五分或一角之馬車或人力車資、多欺貧弱之滿人、其影響於兩國人民之感情、至爲重大、兒童等之答案可以深長思也、又聞滿鐵學務課、擬將全滿答案、整理完畢、正式發表、其結果堪爲日滿兩國人民之指南針也、有則改之、無則加勉、是所望於日滿之自好者

增設警察署分駐所

鑑於建築之發展人口激增 在崇智路及城後路兩處

首都警察廳、以國都建設區域內之崇智路及城後路一帶建築發展人口激增、因其距離警察署、難以保護、今該廳爲注重地方治安計、由大經路警察署派警在崇智路四二〇號地、設置大經路警察署崇智路分駐所、並在城後路五一六號地、設置大經路警察署城後路分駐所、其崇智路分駐所、管界東至大同大街、西至興亞街、南至錦水路、北至鐵道用地境界、城後路分駐所管界東至康平街、東至萬壽大街、西至滿鐵線路、南至興仁大路、北至興安大路城後路、該兩分駐所業已正式辦公云云、

便於貨物收扱 新京車站設臨時取扱所

滿鐵新京驛當局、以近日來新京方面土木工程日繁、加以國都建設局建設之猛進、新京土木建築界、更日漸勃興、亦日多一日、新京驛有鑑及此、特設立臨時貨物取扱所專事辦理建築材料石瓦、砂土、鋼、鐵等貨物、該臨時取扱所截至十月卅一日停止辦理上述貨物云、

無線電廣播

新京放送局放送順序 六月十五日（金曜日）

午前十時五九分時報、唱片（滿語）
新京午前一一時三〇分新聞（滿語）
新京午前一一時四〇分新聞 經濟市況（東京）
新京午後〇時〇五分經濟市況（由奉天日滿兩語）
新京午後〇時三〇分演藝（滿）
新京午後一時〇分演藝滿語 大觀樓 彼平
午後二時五〇分 經濟市況
新京午後三時二〇分新聞（東京）
新京午後三時三〇分經濟市況（奉天、滿日兩語）（日滿兩語）
午後四時三〇分新聞（滿語）
午後四時四〇分新聞（鮮語）
午後四時五〇分新聞（英語）
新京午後五時〇分兒童時間（奉天）
午後五時三〇分講演滿語奉天
新京午後五時五五分節目預報 氣象預報（滿語）
午後六時〇分新聞（東京）
新京午後六時二〇分滿洲語講座 講師 高宮盛逸
新京午後六時四〇分日本語講座 講師 植松金枝
新京午後七時〇分 浪花節（東京）安中草三 敷島大藏
午後七時四〇分義太夫大阪 双蝶蝶曲輪日記（引窓之祝） 淨瑠璃竹本旭孃 三味線竹本廣春
午後八時三〇分新聞時報東京
新京午後八時四五分新聞 氣象預報、節目預告（滿語）
新京午後九時〇分演藝（滿）艶春院 蘭花
繼續放送新聞（滿語）

天氣

六月十五日 天氣預報 西南風 陰

六月十四日 氣溫 最高 二一度三分 最低 一三度二分

吉林北山廟會發見不穩傳單

（吉林十三日電）自八日至十日之北山藥王廟會、拜詣者一日平均十數萬人以上、呈空前之熱鬧、最後之十日正午、有企圖撒布反滿抗日傳單之一滿人、被警察廳特務發見、押收傳單怪漢逃走、警察廳尚繼續搜查中、該怪漢似從前潛入吉林不逞分子之一云、

△買房廣告

有人現擬買房一所約三十間以上在新京商埠地內交通便利之處爲宜有出售者請至本報營業部接洽可也

本報啓事

本報瀋陽總分社經理兼記者米田芳曙有違社章着即取銷職務自本月三日起米田芳曙之一切行動概與本報無涉特此聲明

招生廣告

吉林省立醫學校（校址吉林省城德勝門外大德勝街）

一、募集名額 約五拾名、
一、應募資格 初級中學卒業者及同等以上學級修業者
一、報名期限 七月十五日截止
一、報名地址 本校事務局
一、試驗日期 七月二十一日、二十二日、二十三日、
一、成績發表 七月二十五日

學則招生簡章及其他關於受驗書類希望者請寄郵票二分書明地址當即郵送

鴻興金店西號 開幕先聲

本店雅製金銀首飾
白金翡翠鑽石寶石
喜慶禮品各樣器具
成色高足花樣精緻

地址奉天城內中街路北西頭 滿洲電話二八一七
東號奉天城內中街路北 滿洲電話二九八一 日長電話三六八一 電報掛號四四〇
總號哈濱道外 頭二道街路北 滿洲電話二五三三 電報掛號二五三三
支號哈濱道外正陽 大街西首路北 滿洲電話二九一四

眼科專門藥 白眼

玻璃鏡面有內外障之別、眼疾之中亦有由體內病毒原因底所發之者、所謂『白眼』是症者也所以縱用外用藥、至其効果實爲難治、須以進步文明之眼科專門學上所創之內服藥、專心治根是爲合理矣、今有馳名全球之良藥可以能治下開各症、至其効果早已贊許者也、白內障、黑內障、綠內障、虹彩炎、視神經炎視神經衰弱、視神經消耗症、眼精疲勞、夜盲、梅毒性眼病等、又至藥價格外低廉、夙承各界歡迎、如症有所需本藥、毫無索價乞將本報所登廣告及報名切取發下照會、敝當即發上『內服療法書』及『飲食注意書』兩本、毫無索價、乞從速照命爲盼爲禱

日本 兵庫縣明石市中町 加古眼科藥本家

龍春有聲電影院 新京西四道街

端節放映 全部有聲猛獸巨片

猛虎鬥獅王

節居天中 特映名片 暢心快意 益壽延年

人和虎鬥 人和獅鬥 虎和獅鬥 虎和虎鬥 獅和獅鬥

驚險名貴 得未曾有

特別加映 美國最新有聲五彩着色時事片再加美國最著名有聲片月夜曲

票價照常 風雨不停

六月十六日起映四天

恭頌輝南縣駐興隆堡警察第五中隊長孟君忠臣暨一分隊長孫君海山二公之德政

查斯本鎭第五中隊長孟忠臣氏自調防斯土以來剔新警務維持地方不遺餘力查本鎭環山帶水草深林密胡匪出沒無常素推淵藪每當春夏之交匪患頻仍甚至朝令懸頭夕禍旋踵搶掠綁勒民不聊生客歲樹葉關門之期有多數匪首率其羽黨屢欲破我鎭街而該隊竟以孤注無援之兵力卒能鎭靜防守重修土壕於扼溢之處設卡堵擊孟中隊長披星戴月不亂辭勞悴督促士卒流輪放哨相持月餘結果匪志不得逞乃相率遠颺鎭街轉危爲安商業賴以復活者皆孟中隊長之力也又其所屬第二分隊長孫君海山老誠諳練智勇兼全熟嫻動捕屢立戰功誠所謂輝南之屏藩石街之保障也本年春間有百姓報告據云有匪首双樂軍海軍等（係救國軍首領）攻村陷鎭到處燒殺久欲蕩平我鎭孟公聞報立即帶同孫分隊長督兵往勦抵磘子溝等處即見匪蹤於是双方激戰而孟孫二隊長竟能於槍林彈雨中佈置有方身先士卒斃匪奪械救回肉票又活捉匪首双樂軍陣斃海軍等多名又於上月在本鎭西三里許擊斃綁匪葛姓等二名手槍二支自此之後胡匪聞名喪膽地方得以肅靖市面賴以安謐雖鄰封胡匪蠭起我鎭仍穩如磐石苟非孟公調度有方及孫分隊長勦捕得法何克臻此又有文牘員郝君國政品學兼優精詳擘劃襄輔佐孟公堪稱傑手若三公者非特上峯嘉許即境屬四民莫不口碑載道耳因是商民戴德無以爲報謹藉報端聊表謝忱

輝南縣第五區興隆堡商民同啓

稀奇之發明!!

不論在電車裏或室外
何時何處均可輕便使用‖並雖其一滴亦不空費

其瓶卽成
自動式之點眼器

新案特許

新容器之老篤眼藥

新容器のロート目藥

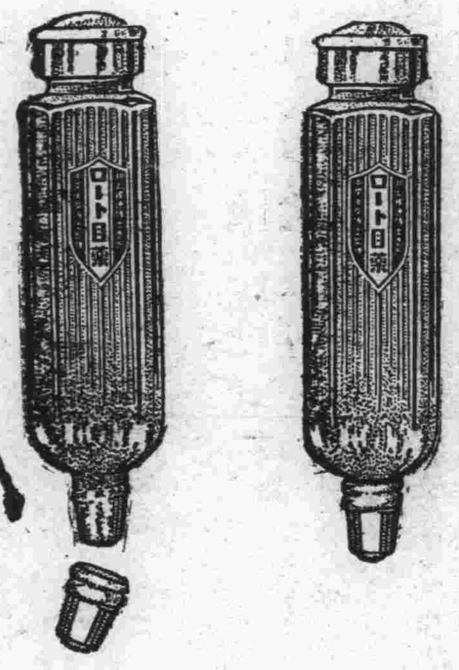

最靈便之容器

每遇使用時宜先將蓋子摘去

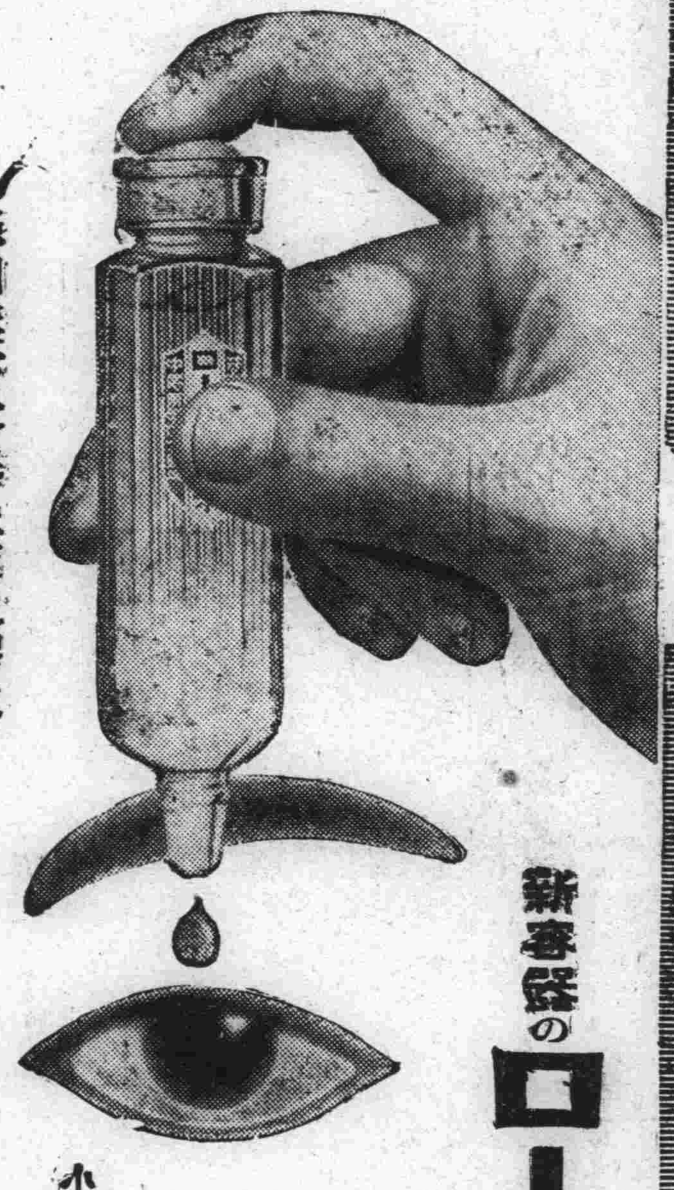

照圖壓下容器上面之膠皮
眼藥可滴出如意

小兒用 老篤眼藥

小兒則有小兒用老篤眼藥、係爲十五歲以下之小兒、特別留心而製造者也、不痛、不刺、雖幼小之玩童、均可使用、大瓶[illegible] 定價金二十錢・金十錢

EYE WATER
ROHTO
is an excellent lotion for inflamed, red and weak eyes and granulated lids.

新容器之効果
老篤眼藥

1. 携帶便利、用法簡單、故不論在電車裡、或工作寸隙、或於夜間就寢時、點眼均甚便利
2. 容器之口不尖而滑、故縱爲兒童點眼、亦並無危險
3. 容器之蓋子摘開時、誤將容器傾倒或倒下
   藥水絕不致於自漏
4. 容器既爲扁形、雖在桌上亦無倒轉墜地之虞、又携帶於衣袋、尤爲輕便
5. 並無如從來棉及玻璃所製成之喞筒式點眼器
   隨用隨漏之虞
6. 蓋子既如式扭緊則携帶中決無眼藥漏失之虞

與原有品
價格同

小瓶之(定價金二十錢)使用量‖約百滴

藥價

大瓶	金五十錢
中瓶	金三十錢
小瓶	金二十錢
小兒用	金二十錢
試用瓶	金十錢
試用小兒用	金十錢

井上德國博士處方　中尾藥學博士指導

以貴重藥材配成 最有効力

主治症 火眼、眵眵眼、起星眼、流行眼疾(結膜炎)香花眼、疲勞眼、爛眼、脫拉火膜(顆粒性結膜炎)、凝眼、雲眼、血絲眼、衝傷眼、麥粒腫等

有權威而完全無缺之處方

老篤眼藥、係基於日本眼科界之權威井上德國醫學博士、任東京眼科病院長中、費多年之研究所得之祕法、經藥學博士中尾万三先生嚴重監理下所製成者、故由醫學藥學兩方面觀之、洵爲完全無缺之靈方也

處方之合理化—專期卓効

用法簡單、能將眼病從速治癒、爲家庭眼藥之第一使命、老篤眼藥既基於最新學理配成、不僅於收斂、防腐、及殺菌上之功効、且能消炎鎮痛、凡治眼病上應有之諸種作用、無不齊備、而又配合合理、故用此藥、並無其他藥液洗眼之累、加以効驗神速、洵爲合近代眼科之仙藥也

藥到於眼不刺不痛爲特色

老篤眼藥、因有特殊高貴藥之作用、不特奏効準確、點眼亦不覺刺激、點眼後「頓覺目力清爽」、此其一大特色也、不特有効於眼疾而於運動、或讀書、或記帳、以及其他細緻事務時用之、亦可收最大効力

由日本最高之眼藥工場製出

老篤眼藥工場、係日本最大最高之眼藥工場也、於大規模優秀無比之設備下、自中尾藥學博士以次觀製藥部員共同盡其最善、而從事於生產、故老篤眼藥、雖於數千萬中之一個、亦必完全有効並可確保

總發賣 大阪東區南久寶寺町 山田安民藥房

總代理店 大連市浜速町 日本賣藥會社

●各西藥店均有代售